民報

THE MIN PAO

登記證 內政部警字一五九九九號 中宣會中字九七九號

中華郵政特准掛號立券按照總包特別益送新聞紙

第一千四百五十號

今日二張半售國幣三分四厘

館址上海山東路二百九十號

電話 營業部九三八一六 編輯部九一四六八

電報掛號三〇四六

定報價目 ▲國內每月洋一元三個月洋二元七角半年五元全年九元 ▲香港澳門每月洋二元三元七角（日本朝鮮同）▲歐美各國每月洋三元報費先進 ▲郵票九五折算

廣告刊例 [illegible]

先施公司 夏季大減價

今日起 念一天

各部精美貨品 一律特價廉沽

美國淨化十三兩玫瑰身粉 每聽六角

三花電燙髮油 每瓶一元三角半

美國DIXIE DEB檸檬霜 每瓶六角

憑今日本部五角以上發票概贈大華牙膏一支

眞蔴紗汗衫 短袖彩男汗衫 每件九角

爽身細紗男短袖彩 每件二九角

每件五角紗男羅紋背心 每件六角半

頭號蔴紗男每件二角

美國新式絲綢襪 每雙二元七角半 每雙二元

疋頭部 印花華而紗 每尺一角 累絲紗旗袍料 每件二元半

綢緞部 合夏應時令 綢縐 售價之廉實所罕見

服飾 紡綢花邊襯裙 每件一元 兒童新裝 每套三角半

水筆 大號愛寫筆 每支十八元 原價念八元 62號愛寫筆 每支七元 原價十二元

罐頭 美國大聽橄欖油茄汁沙丁魚 每聽六角 星洲薄片鮮嫩波羅蜜 每聽三角

南茶 四川銀耳 每兩一元八角 金華風肉 每斤三角六分

謝葆生緊要啓事

查本市上年有健社之組織，鄙人曾參加，惟該社已於本年三月間結束，現下正在改組，完成健全團體，近聞外界另有組織之消息，鄙人絕未與聞其事，俗務紛繁，對於任何組織概不參加，凡有一切事項，非經鄙人簽名蓋章，概不負責，恐有人假借名義，致各界發生誤會，特此登報鄭重聲明

協記陞號緊要啓事

啓者本店向係合夥營業之商店，凡在本店內之一切出事件以及支款項等情，必須經由本店經理人之正式簽字或蓋章為憑，倘有合夥人中之任何一人擔保之行為者，概與本店無涉，特此登報鄭重聲明

陳仲廉緊要啓事

敝人與陸小妹以意見不投，為未雨綢繆計，自願協議脫離同居關係，並由杜國昌樓興悅等諸位先生之證明，除當時訂立妥協外，以恐外界不明，合亟登報聲明如上 陳仲廉謹啓

招商內河輪船總局啓事

本局因負債過鉅，營運困難，亟應設法籌維，爰定六月念五日在國際飯店招集股東會議解決一切，自登報日起至六月十五日止，凡持有股票之各股東，希即携同股票到黃浦灘福州路十七號國營招商局總務課登記，開會時携證蒞會，倘逾期不為登記及屆時不到會者，所有議定辦法作為默認，日後毋得異議，特此聲明

胡遠駿 胡遠騰 律師代表池根生君駁覆 王壽安律師代表池全榮聲明撥據作廢之啓事

為浮沙涇橋地畝約五分零再有房屋東門道半間三處共分撥與根生耕種營業居住，是日二面議定，不得後有爭執，嗣後和睦持家，永無枝節，兩無異語，在據根生管業已歷二十餘年之久，查本據係分撥家產性質，乃叔池全榮忽生枝節，捏稱為贈與預約，並捏造藐視毆辱尊長證詞，妄附法律條文，委王壽安律師代表登報駁覆，以正視聽，前開分撥財產字據絕對不能作廢，各等語前來，合特代為登報駁覆如上

曹霖律師代表味珍食品公司清理召盤通告

茲據阜格臬路味珍食品公司[illegible]

張鼎律師代表晉康號陳達生受盤大德昌萬記王萬生推盤店基生財聲明

[illegible]由本律師證明外合特代表登報聲明如上

宋雲濤律師代表王潤東（字）（福海）退保聲明

茲據上開當事人來所委稱，現因年老體弱，不能再問外事，所有前以個人名義為親友一切担保事項，自本日起一律退保，無法負責，特委請貴律師代為登報聲明等情，據此合亟代為登報聲明如上 事務所愛多亞路中匯大樓三〇八號 電話八一〇四〇

周英才律師代表周金國 金彪緊要聲明

據上開當事人稱，早年即拋棄其業，聞人言頃在外一切事務，概與鄙人等無涉[illegible]

王大中律師代表亞洲昶記旅社推盤 亞洲泰記旅社受盤聲明

茲據上開當事人亞洲泰記旅社來所共稱，與亞洲昶記旅社繼續營業，盤人亞洲泰記無涉，嗣後亞洲泰記旅社營業所有盈虧等情，訂立推受盤合同各執外，委請貴律師代表登報聲明如上 事務所上海法租界[illegible]

梅華銓 劉元樸 律師代表上海藍色汽車公司清理通告

茲據上海藍色汽車公司總經理周日昌委任代表辦理清理事宜，為此通告凡屬該公司之債權人，請自即日起隨時携帶證明憑據前來本律師事務所，以便清理 中華民國念五年六月六日

蘇春蓮律師證明 張再揚 滕阿月 協議離異代表通告

[illegible]滕阿月雙方，茲因意見不合，自願協議離異，並經證人[illegible]，滕雨亭二先生為證人外，相應委請代表登報公告如上 事務所上海福州路三〇號 電話九〇六八二號

國民政府軍事委員會禁烟委員會總會通告

警告種運售烟犯並勸誡吸烟領照限戒

[illegible]

退保聲明

先嚴效良府君於念五年六月一日巳刻棄養，所有先嚴在日一切担保概歸無效，特此通告 棘人張壽庚 壽崧 稽顙

江蘇松江地方法院公告 佈第五四五號

為公告事，案查本院執行姚汪慶雲與汪張氏交單一案，前經判決汪張氏應交還二十三圖田單七十四張，計田二百十畝及二畝六分，茲汪張氏不服，依照民事訴訟執行規則第九十二條，合行抄列田單坐落細號畝分，公告該田單作為無效，仰各人知照，特此公告

[illegible]

合計田單七十四張 計共田二百十畝六分二厘八毫

桂軍未出省境 佔衡陽說太荒誕

劉蘆隱亦闢西南異動謠傳

路透社七日漢口電　官方否認衡陽被桂軍佔據之消息・

路透社七日廣州電　劉蘆隱今日聲稱・西南軍謀北伐以推倒中央政府之說・實屬子虛・在此國難危迫之日、中國無人願見國中發生內戰、西南官員亦同具此心、桂軍佔據衡州之說・此間不能徵實・觀察者以爲此說不外乎一種謠言、當局則稱、桂軍現仍在桂省邊界之內・

本報七日廈門電　粵謠起後・閩南・閩西・粵邊・均平靜如常・

社評　時代錯誤（續）

今日可爲極端之錯誤時代、所謂眞理，被極端之錯誤壓抑無復存在、狂風暴雨、相逼而來、吾人只受風雨之迫壓、努力掙扎、以免其欺凌、蒼蒼其正色之天、其遠無所極之天、只有霧霧之雲、層層緊蔽而已、

孟子云、「我能爲君辟土地、充府庫、今之所謂良臣、古之所謂民賊也、我能爲君約與國戰必克、今之所謂良臣、古之所謂民賊也、」此亦因時代之錯誤、而以民賊爲良臣、辟土地、充府庫、約與國、戰必克、立脚於帝國主義而言、則侵略爲帝國主義之本等、但立脚於人民而言、無在不有犧牲人民之性命、剝削人民之財產、此孟子所以有良臣卽民賊之嘆、今日全世界已走到「爭城以戰、殺人盈城、爭地以戰、殺人盈野」之時代、其錯鋘範圍之大、更甚於孟子之時、其錯鋘程度之深、亦更甚於孟子之時、吾人當此時代、將何以處之、

吾人處此時代、當學墨子、不當學孟子、墨子言兼愛節儉、孟子言仁義、墨子以兼愛節儉息爭、孟子以仁義息爭、孟子之欲息爭、他人之不息也、則以孝弟忠信、以撻秦楚之堅甲利兵、近於迂闊之談而無效力、墨子之欲息爭、他人之不息也、則有「備城門」、「備梯」、「備水」、「備突」、「備穴」、「迎敵」、「旗幟」、「號令」、「雜守」以待之、確有抵抗之方法、滕開於齊楚、謀於孟子、祗有去守之法、守之之法、亦曰效死勿去而已、墨子與公輸子論攻守於楚王之前、公輸子九設攻城之變、墨子九距之、公輸子之攻械盡、墨子之守有餘、又荆吳起之亂、墨者鉅子孟勝、以死爲陽城君守、弟子死者八十五人、當此講力不講理的時代、只有學墨子有抵抗之知能、與抗抵之精神、盡其在我而已、

時代錯誤、先要戰勝其錯誤、然後眞理始可徐徐發見、錯誤者、認武力爲萬能、使徒言眞理之可貴、武力之可賤、則必不能破其迷惑、必使其萬能之武力、竟無以肆其侵略之野心、而武力所得者、人我之民窮財盡同歸于敗、則眞理力有發見之一日、撥開雲霧見青天、不撥開雲霧、終無由見青天、雲霧必須撥開、此戰勝錯誤時代之應須努力之一事也、

何鍵派易書竹晉京

本報七日南京電　何鍵因要公、派省府秘長易書竹來京、八日可到達、

唐紹儀辭職

本報七日香港電　唐紹儀四日電政會省府辭本兼各職、

黃紹雄昨日由京飛滬

中央社七日南京電　黃紹雄七日下午五時由京乘歐亞郵航機飛滬、擬在滬稍留卽乘車返杭、

顏大使電告十一日可抵滬

本報七日南京電　顏惠慶電京友、搭香霍斯脫輪返國、定十一日抵滬、

國民經濟建運委會 總會籌委會今日成立

原有國民經濟建設委會 與總會不重復不擬撤銷

本報七日南京電　國民經濟建設計劃、政院原有國民經濟建設會、遵照蔣院長指定原則、擬有草案、俟總會成立後、卽以該草案提供參考、計劃實施、至該院原有之國民經濟建設委會、以係設計性質、與總會並不重復、故不擬撤銷、

中央社七日南京電　國民經濟建設運動委員會總會籌委會、辦公會所業經實部籌備齊整、並調該部秘書林凡黔等多人、在該會服務、總會籌委會定八日成立、正式積極籌備一切、

英倫星期時報 批評中國大局

謂日軍將在華北有大規模之行動

路透社七日倫敦電　星期時報今日載論批評中國大局、謂日軍或將因此在華北有大規模之行動、而使蘇俄不得不出而干涉也、任何俄日戰爭、將使歐洲受絕大之擾亂影響、歐洲現方坐於火藥庫上、下次之爆發、極似將因遠東而致然、正如上次之爆發之由於近東也云、

殷逆在津與日軍要人會晤

本報七日天津電　殷汝耕四日來津、連日與日軍部田代永、海軍大佐久保、日領田尻、及齊燮元、石友三等會晤、

路透社七日北平電　殷汝耕今日晨十時飛返通、

將由此啓程返通、殷駐津時、曾與華北日軍司令等會商、並由石友三陸宗輿等邀宴、

今晨中央紀念週 居正報告南下經過

中央社七日南京電　中央已推定居正出席八日晨紀念週担任報告、聞居擬將此次南下致祭胡主席經過情形、提出報告、

港各界追悼胡主席

中央社七日香港電　港各界七日上午一時舉行追悼胡主席大會、到數百人、會場空氣肅穆、

國民大會代表選舉法施行細則

再經一度整理卽呈轉公布 選舉戶口調查已分令舉辦

中央社七日南京電　國民大會代表選舉法施行細則、業經籌委會六日開第三次會議、愼密討論、於下午會議中、並推定委員數人審查、聞細則全文原定條文甚多、現求簡要起見、歸納已不滿百條、聞此項細則、再經一度整理手續後、卽可送呈政院、通過轉請國府公布、一俟細則公布、總事務所當可隨之成立、

本報七日南京電　國民代表選舉施行個則全文共百餘條、關於區域職業特種蒙藏華僑軍隊選舉、均有明確規定、正由內部民政司負責整理、卽呈政院轉呈國府公布、總事務所內部組織避免擴大、以節靡費起見、關於解釋選舉法疑義、將由正副主任參事組委會、以會議形式[illegible]及補助各省經費數、當在四百萬左右、卽由財部撥付、另編臨時預算書、選舉戶口總調查、內部已電令各地公安局舉辦、海外華僑推選候選人團體由僑委會負責調查、

徐源泉由漢飛川

中央社七日漢口電　徐源泉日前由川飛漢醫治目疾、刻已就痊、七日晨謁何成濬後、當於七時半乘機返川省防次、

川黔專員會議 昨開第三次會

中央社七日重慶電　川黔專員會議七日晨八時半舉行第三次會議、顧祝同主席、並作精神講話、其要點（一）川黔兩省過去政治檢討目前之需要與今後之希望、（二）行政督察專員之使命與應有的修養、（三）詞長在整理中）繼由羅君強介紹張銳吳景超相繼作學術講演、張講促進行政效率之基本條件、吳講農民生活與國民經濟建設、十二時散會休息、下午二時續會、先由賀國光講解碉堡概況、繼由關吉玉周綱仁分講地政財政問題、至六時十分散會、

劉峙昨離京返豫

中央社七日南京電　劉峙來京謁蔣委員長報告並請示已畢、七日晚偕隨員乘車離京赴豫、黃杰亦同車返徐、又衛立煌謁蔣委員長亦已事畢、定八日由京乘汽車返六安、

陝最近剿匪情形

中央社七日西安電　本月一日竄擾定邊附近之匪係徐海東匪部僞十五軍團、約七八千名、並有騎匪千名、迫炮四門、山炮三門、被我軍擊退、四日午竄至鹽池以南之紅柳溝一帶、又竄擾曲子鎭阜城一帶之匪、係毛彭兩匪主力、約萬餘名、毛匪在內犯擇、自經馬師痛擊後、該匪四日夜向固原方面逃竄、

張發奎巡視畢返防

黃立貴匪竄贛在兜勦中

中央社七日福州電　四省剿匪總指揮張發奎、爲巡視邊區防務、特由防次南巡、遍歷崇安浦城等縣、並調集各地駐防軍最高長官、面示剿匪機宜、據悉、張總指揮現已返抵防次、至僞獨立師黃立貴股、近在崇浦等處已被我軍痛擊慘敗、紛向江西弋陽潰竄、我軍已越過贛境獨木關向匪追擊、斬獲甚衆、現各部殘匪已成強弩之末、正由贛軍兜剿中、

閻生堂部義軍 在濛江與日軍激戰

日僞軍死五傷七

華聯社七日長春電　義勇軍閻生堂部五百餘人、昨晨在僞安東省濛江地方、與日僞軍遭遇激戰三小時、結果日僞軍死五傷七、義軍亦陣亡四人云、

時人行蹤

本報七日南京電　賦稅司長高秉坊定日內赴陝甘各省視察田賦各稅情形、待孔九日到京請示後出發、

中央社七日南京電　女文學家謝冰心、定七月十四日乘柯立芝號郵船由滬赴美、出席檀香山及哈佛大學兩處會議、旅途中將續寫寄小讀者、

中央社七日北平電　傳汝霖日前由京飛平、傳此來係料理私務、未與軍政各要人晤面、聞現已離平南返、

防黃大計 徐海間築鐵路運料

徐海各界贊同魯人建議 消魯之患卽是蘇省之福

中央社七日徐州電　徐海各團體頃電中央稱、黃水之患、史不絕書、迫至晚近、堤身更因年久失修、每屆汛期、險工迭出、釀成巨災、去歲董莊決口、耗費無算、經長久時間、始告合龍、近黃河南堤蘭封董莊之間、計長二百餘里、全係沙土築成、今茲險工較昔尤甚、如屆伏汛、冲激可慮、事前若不預謀防護、潰決難以倖免、、惟防護堤身深賴工料充足、石料一項、尤爲主要、但石料非當地所產、運輸限於交通不便、倘一旦有警、臨時向各方採運、行將緩不濟急、勢必貽誤事機、頃聞魯西人民、有自蘭封至濟南沿黃河南堤興築鐵路之議、專爲運料之需、而爲堤防之備、深思遠慮、切合實要、蘇北魯西、密邇唇齒、利害相同、消魯之患、卽蘇北之福、、防黃大計、關係百年安危、懇乞顧念過去淹沒之慘、不惜建築、實深叩盼、

南極號機今試航中法線

中央社七日香港電　西南民航公司定八日由胡錦稚乘南極號機試航中法線、

完成滬杭甬路借欵

▲准由銀團尅日發行債券

中央社七日南京電　中華民國念五年完成滬杭甬鐵路六厘金磅借款合同、業經立法院大會於五日晨將全文通過、該借款准由銀團尅日發行債券、

中央社七日杭州電　路息、鐵部爲完成滬杭甬路杭紹段、現已調委浙贛路前工務科長張海萍負責主持、該段建築工程最遲將與錢江鐵橋同時築竣、又鐵部前原擬派張海萍主持川滇鐵路工程、現張調杭紹路後、川滇路已另派人主持云、又息鐵部現計劃興築京衢鐵路由京蕪鐵路之蕪湖開始接軌、直穿皖境而達浙江衢州、與杭江路銜接云、

綏蒙師範校長經天祿昨離京返綏

中央社七日南京電　國立綏遠蒙旗師範校長、業經教部聘經天祿充任、經七日離京返綏、主持校務、該校除決定六月內先招生五十名外、並決附設一初級小學、亦於六月先招生一班、

秦汾在漢 商遙堤善後工款

鄭肇經昨前往視察

中央社七日漢口電　經委會秘書長秦汾、因遙堤第四段冲潰一部、刻下雖由省府組織遙堤善後防汛委員會、以范熙績主持其事、施工自當較前爲易、但因潰口關係、原定經費約需超出六十萬元、此款急不容緩、如何籌措實屬問題、秦汾因於六日乘飛機到漢、七日會與省主席楊永泰氏詳爲磋商、對於遙堤善後工程、亦與關係方面計議一切、該會水利處長鄭肇經七日已由漢乘輪前往堵築地點實地視察云、

本報七日南京電　秦汾七日晨九時飛機赴漢晤楊永泰席德炯楊熙績、會商議堤工程及善後事宜、預十日返京、

華北水利會今開會

中央社七日天津電　華北水利委員會全體大會定八日晨舉行開幕典禮、下午開首次會議、討論議案、各地委員均已到津準備出席、共收到各方提案二三十件、

中央社七日北平電　華北水利委員會定八日在津舉行本年度全體委員會議、該會委員王景儒七日午由保來平、卽晚轉津出席、

平熱汽車在古北附近傾覆

車墜橋下傷乘客六

本報七日北平電　北平承德間汽車七日七時開至古北口附近翻車、墜橋下、傷乘客六、

浙整理債六折抵現

中央社七日杭州電　浙整理公債條例立院通過後、程遠帆已離京赴滬向銀行界正式商洽借款、卽擬以公債票面八百萬六折抵現、約五百萬云、

贛省不發行公債 改發短期庫券百萬

中央社七日南昌電　省府以念四年度田賦收入雖略有增加、但政費仍不敷百萬元左右、前原擬發行公債、以資彌補而供建設、近已打銷上項計劃、決改發短期庫券一百萬元、向銀行界抵押現款、彌補虧欠、

平文化教育記者協進會昨成立

江亢虎招待文藝界

中央社七日北平電　平市教育文化記者協進會七日晨開成立會、推選松亞農江漢生等爲幹事、該會目的除聯絡感情外、並促進新聞事業之改善與發展、決不作其他活動、

中央社七日北平電　江亢虎七日下午招待平市藝術文化新聞各界、由江報告彼受任坎拿大太平洋岸第一都市開埠五十週年紀念、及該埠華僑團體之聘、在華徵集藝品攜往該市展覽之意義、希各方量力捐助、俾發揚中國文化、

平大畢業生服務運動同盟目的

中央社七日北平電　北平大學畢業生服務運動大同盟七日招待記者、由權酒森報告、組織目的在謀得廣大羣衆之職業、並無背景、日內擬派代表赴京向中央請願、予以援助、

冀東鹽務發生變化說不確

中央社七日天津電　近日此間盛傳冀東鹽務發生變化、日方組織華北鹽務公司、據長蘆鹽運使署人員談、蘆鹽收稅、年達二千餘萬元、目下收入減少、雖屬事實、但每年六七八數月、向爲稅收淡月、於全年稅收無礙、冀東稅警隊刻亦照常執行職務、外傳各節當屬不確云、

蓉市商討平抑米價

中央社七日成都電　蓉市米價飛漲、爲歷年所罕見、現每石高至卅三元、平民無不叫苦連天、常局以其影響民食軍糧關係至鉅、經省軍政各機關及油米銀行各業商挽救辦法、議決（一）令各縣調查倉庫囤粮、由縣長具結保證、（二）銀行業不得以米穀抵押借款、（三）嚴緝奸商禁止買空賣空、（四）請中行多運新補幣來川、並提早使用日期、

培修黃陵需欵卅萬

黃文弼晉京請示

中央社七日西安電　黃帝橋陵歷年失修、林主席戴季陶于右任張繼邵力子前發起培修、林主席派黃文弼負責籌劃、黃在中郄勘測數月、茲已事畢來省、據談、培修需款三十萬元、定七日晚晉京請示辦法、

湖匪數十名化裝洗刦吳興善璉鎭

繳去公安局保衛團槍械多枝 小輪一艘被奪拖帶匪船遠颺

本報七日蘇州電　浙江吳興善璉鎭今日清晨開來匪船十餘艘、內載湖匪約七八十人、均執有槍械、化裝登岸後混入鎭內挨戶洗刦、並繳去公安分局及保衛團槍械二三十枝、該鎭損失甚巨、其時適有小輪一艘開到、匪徒飽掠後卽刦奪該輪拖帶匪船向太湖竄去、蘇州水警區長得報立卽通知吳江東山兩水警分隊出發追剿、以免漏網云、

廈大學生請教部廈大收歸國辦

本報七日廈門電　廈大學生推代表鄭國榮、徐世五赴京、請教部收廈大歸國辦、報載陳嘉庚辭董事長、林文慶辭校長、惟學校否認、該校減縮經費、決下年裁院併系、學生反對、

粵製紙廠十月間開幕

中央社七日香港電　省營製紙廠瑞典技士分批抵省、連日已安裝機器、十月間可開幕、

津裕元紗廠將復工

中央社七日天津電　津裕元紗廠由日商鍾紡會社接辦、現已籌備就緒、擬于本月念日先後開工、

津捲菸公會今請願

爲重徵統稅事

中央社七日天津電　津捲菸公會爲重徵統稅事、定八日推舉代表向各關係機關請願、願中公司經理克雷斯勒七日赴滬、向總公司請示、

漢記者會後日成立

中央社七日漢口電　漢市記者公會登記會員合格者二百四十七人、定十日假市商會大禮堂舉行成立大會、各報各通訊社是日將休假一日、以誌紀念、

中農行奉令增加甘省農村貸欵

中央社七日蘭州電　蔣院長以甘省災患奇重、除令財部撥振災公債念五萬元外、並令中農行於辦理甘省農村貸款再予增加卅萬至五十萬、專供災區農民借貸、此間中農分行已奉總行電令遵照辦理、卽可與省府會商放款辦法、按該行原定甘省農村貸款額五十萬、合現增之數則爲八十萬至百萬元、已放出四五萬、

中國植物油料廠定期在滬開創立會

中央社七日南京電　實部籌設之中國植物油料廠、聞本月底可將股款籌齊、定七月五日在滬開股東創立會、商討購置機器建築廠址等問題、

京黨員總調查竣事

本報七日南京電　京黨員總調查七日截止、所有塡表彙送市黨部審核、將編黨員工作圖、

雜電

本報七日南京電　實部對提倡國貨運動、將俟經濟建設會成立後、着先規劃擬定施行規程、

路透社七日漢口電　據此間今日接得消息、鄂北老河口之瑙威路德教會監督薩姆樂特由老河口站乘長途汽車赴漢時、於六月五日在途中爲土匪擄去、兩日來蹤跡不明、

中央社七日西安電　西北農林專校定下月起在京平津陝蘭五處招收新生、

津海關上月份 對日進出口貿易數額 漏稅貨物竟達進口貨四倍

中央社七日天津電、據津日本商工會議所調查、津海關五月份對日進出口貿易數額、計出口二萬三千九百噸、入口一萬三千一百噸、較四月份出口減少一千三百噸、入口減少六千六百噸、聞五月份進口貨物、已直接或間接運京者、隱數當在五萬噸以上、故漏稅貨物數量、竟達進口貨物四倍之多、

國民新聞社六日紐約電、太平洋聯會美國分會今日發表調查報告、謂目前中國政府因大規模之走私關係、竟損失關稅收入約達三分之一、長此以往、政府因收入不足、將大受影響、而對外債務、亦將感受危險、該會估計私貨偷運入境者、去年達美金二萬五千萬元、一九三四年爲一萬五千四百萬元、一九三三年爲一萬四千三百萬元、至於走私盛行之原因、冀東僞組織減稅四分之三、亦爲一端云、

取締華北走私 實部望工商界一致拒銷抵制

本報七日南京電 各地商會電請財實各部、取締華北走私、據實部息、該部對堅強同業公會組織、極表贊同、希望工商界瞭然走私影響國庫、危害國產、一致拒銷私貨、爲消極之抵制、推銷國產、爲積極之努力、

安斯邇昨抵青 對緝私有所接洽

中央社七日青島電 津海關緝私處長安斯邇、七日晨由濟抵青、與此間當局對緝私事有所接洽、日內將晉京、

日財界招待羅斯 將舉行重要會談

同盟社七日東京電 英國遣華經濟特使李滋羅斯爵士之入京、當此華北特殊貿易之重大化、及圍繞中國幣制改革與澳洲問題之最近日英通商關係等重要問題、橫陳目前之際、故極爲日本各方面所注目、以日本經濟聯盟理事會爲中心之日本財界巨頭、定八日午後六時、在丸之內銀行公會、招待李滋羅斯爵士、舉行重要會談、其實羅斯爵士、及日英交涉將有初步之展開、故財界方面關於華北特殊貿易、中國幣制改革、及中國經濟開發上、日英提攜之可能等交換意見、固無論矣、即由最近日澳問題之發展、當然必涉及日英通商之全面的調整、而爲日英會商再開之端緒、故此次會談之結果、極堪重視、

日鮮浪人 在津強裝私貨上車

本報四日天津電 私貨仍源源由冀東輸入、日鮮浪人包運南下、因津浦路局不予起票、乃強裝上車、並不購票、異常蠻橫、

中央社七日北平電 遍抵東站之鉅量白糖、七日仍無人領取、經查明係留守營日商旭組正式納費裝車交運者、平收貨人爲道中洋行義記、是否貼有海關稅照、據車站人表示、拒絕查視、不得而知、但依鐵路慣例、該項貨物雖未提去、得在站存庫、故或係待辦某種手續而遷不領取、

濾縣到大批私貨

中央社七日成都電 濾縣日來由郵包寄到大批廉價貨物、據商場方面傳說、多係由津浦路南下之私貨、

走私白糖在鄭被扣

中央社七日鄭州電 華北走私白糖一百六十餘噸、五日由津運許昌、鄭車站奉令查扣、

淮南路鑛通車紀念觀禮記 鐵路縱貫皖北溝通江淮建設偉大 鑛局充分發展產量激增煤質甚佳

（中央社）縱貫皖北溝通江淮綿亘二百十餘公里之淮南鐵路、經路局積極修築、時未兩載、即告完成、此路不僅爲淮南煤鑛之命脈、在經濟上亦爲安徽北部之重要交通線、富源大開、民生斯裕、農村得以復興、城市賴以繁榮、實爲國內一重大生產建設、建設委員會淮南鐵路局於全線完成後、於本月五日在淮鑛總局舉行通車典禮、並慶祝煤鑛局成立六週年紀念、中央社記者承邀於本月三日由京赴蕪、轉往淮鑛局參加典禮後、並詳細視察煤鑛局之發展情形、調查鐵路興築之經過、客貨運輸以及將來計畫、五日晚趁事返京、茲分誌各情如次、

拂曉渡長江

記者三日晚與京中各界代表一行四十餘人、由京乘京蕪特別快車赴蕪湖、翌晨至蕪湖洋碼頭江岸路淮南煤礦局、裕溪江岸碼頭管理處、接洽渡江、迨抵該處時、則見車馬熙攘、來賓雲集、碼頭上高搭彩棚、景象輝朗、向稱冷落蕪湖江岸、現一變而爲繁盛之區、旭日東升、百餘來賓即由渡船載離蕪岸、曉霧初散、水平如鏡、遠眺兩面江岸、林木成蔭、麥黃稻綠、風景殊爲幽美、一行於熱烈歡迎中到達裕溪江岸、拾步赴站、則一列深黃色之專車、已升火待發矣、

專車內佈置

淮南路軌重量、爲自五十磅至七十磅、重與京滬路相差無幾、惟沿線所經、多係農村、故平常客運、偏重於三四等二種、一切設備、力求平民化、頭二等僅混合車一輛、計頭等包房二、一等座位三十八、均係軟座、車內裝飾簡潔完備、此次專車設備、尤爲完善、車頭上交懸黨國旗、環繁紙花、車廂中亦懸彩紙花條點綴、麗稱壯堪、全車中二百餘來賓之飲食、預備週至、毫無缺附、全車共有車僮二十餘名、每輛配以二八、身著藍色制服、口操皖北語晉、精神體格、俱稱壯健、且曾經嚴格訓練、故習知禮貌、態度和藹、雖局方待遇不厚、但均拒受小賬、路局更另派專員在車中招待、盛情可感、

沿路之風景

上午七時半專車啓發、按此路北起淮河、南達長江、縱貫皖北皖中、沿線所經城鎮、均爲歷代兵家相爭之地、車行數十里、遙見合巢間之龜山在望、山北平原廣袤、一望無際、阡陌相連、村集錯落、更時見碉堡高聳、雄姿虎踞、全爲北方風光、山南則山清水秀、竹木葱蘢、河流縱橫、帆檣隱約、又是江南景色、迨車抵龜山時、則見山石嶙峋、其形似龜首、臨巢湖作俯飲狀、車經巢湖左近處、俯視湖中、烟波浩涉、變態萬千、水泡上升如串珠、兼生水藻、據云湖水於皮膚病有奇效、俄而車抵合肥站、民衆雲集、鳴爆歡迎、情況至爲熱烈、

傍午抵淮礦

下午二時許、淮礦烟囪高聳、遙遙在望、車中賓客均收拾行裝、準備下車、三時正抵淮礦車站、停車車站、坯紮彩牌、遍懸歡迎標語、一時軍樂大作、爆竹齊鳴、全體賓客、於礦局局長程士範、副局長鈕因良、總務科長郭象豫、及全體男女職員二百餘人、列隊歡迎中下車、程氏等趨前一一握手後、即導至禮廳休息、旋即開始赴各工地參觀、

參觀各工地

下午三時半、由該局職員分別引導至東井西井及機廠各部參觀、每至一處、均由礦局人員詳爲解釋、參觀者極感興趣、嗣承領導人述採礦工程梗概如下、礦區計有五處、爲九龍崗區、洞山區、長山區、上窰區、新城口區、面積共計念二平方公里餘、九龍崗洞山兩區煤層深度爲一千公尺、儲量約爲一萬方噸、其餘二區儲量、尙未測定、關於煤質、該局所產之煤、係高焰炭烟煤、適合製造煤氣紙溫煉焦、及蒸汽鍋爐燃料用途、化驗結果・水分爲百分之一•四五、揮發分爲百分之三〇•六、固定炭爲百分之五〇•七〇、灰分爲百之一七•七〇、熱力爲一一•七四〇、淮礦局共有東井西井洞山井礦井三處、此次因時間關係、僅參觀東井西井兩處、東井有直井二座、曰一號井、圓形直經四公尺、深一百八十公尺、爲出風井產煤能力、每日約一千噸、現正擴充中、曰二號井、六角形直經三公尺、深一百公尺、爲進風井、產煤能力每日六百噸、現在日產四百餘噸、西井有直井兩座、曰三號井、係進風小井、曰四號井、長十一尺、關七尺、深一百八十公尺、爲出風井、產煤能力每日約一千噸、此外尙有斜井一座、爲進風出煤及上下工人之用、

淮礦局組織

記者於參觀後、乃向該局負責人探詢全部組織情形、據談該局於民國十九年四月一日成立、前鐵路工程處於民國念二年十二月成立、即組織測量隊、進行定線、念三年二月正式成立工程處、嗣在念四年二月一日將礦路合併爲一礦局、現分總務土木採礦機電營運及會計六課、課下設各股等另設江邊及南京兩辦事處、直隸於局長、此外尙有與大通煤礦公司合組之聯合營業總事務所、及各分事務所、局內員司計局長一人、副局長二人、副總工程師一人、總務課七十六人、土木課四十四人、採礦課卅四人、機電課四十六人、營運課一百十四人、會計課卅二人、南京辦事處七人、共三百五十七人、內機務段十六、工務段十九人、車務段八十五人、警務段念二人、工人數目尤多、計勳務雜工八十三人、土木工念三人、礦工裏工三九四人、外工二，一五七人、共二，五五一人、及其他工人共計四千六百十八名、

築路之經過

關於淮南鐵路籌建之經過、承礦局局長程士範見告甚詳、撮記如次、建設委員會委員長張靜江先生、以吾國南方燃料、向仰給於北方各鑛、自國府奠都南京後、長江流域、人口集中、工商業愈臻繁盛、煤焦銷量日益增多、惟華北各鑛、類皆外資經營、國產煤焦、爲數甚鮮、爲謀提倡國煤生產、供給長江沿岸燃料、經精密研究、爰籌辦國營煤鑛、於十八年勘定淮南鑛區、翌年四月興工開採、歷時一載又半、日產煤二百噸、乃正式開始營業、復以煤斤運輸、雖築有輕便鐵路、自礦山達淮河南岸之洛河鎮、而自洛河至蚌埠、全恃船運、再經津浦鐵路至浦口、始能運銷長江各埠、舟車輛轉、運費既多、消耗亦鉅、成本自大、爲謀運輸自主、減低成本、及開發皖北交通、發展地方經濟起見、乃籌築淮南鐵路、二十二年建設委員會對於建築淮路、巳籌有相當資本、決定與工、遂委本人爲專門委員兼總工程師、主持修築、是時本人正任交通部郵政儲金匯業總局副局長、設以待遇而論、則僅及儲匯局三分之一、惟本人以民國十八年會有建築皖省南北鐵道計劃、貢獻省政府當局、未崇採用、淮路取道、爲原計劃中之皖北鐵道部分、素願克償、自不願計較待遇、益以張靜江先生至誠相與、即決心嘗試、先於二十二年十二月派遣員工測量礦山至合肥之礦、合段、計長八十七公里、二月測畢、二十三年二月建設委員會正式向交部調任本人組織淮南鐵路工程處、負責修築、三月土方分段開工、四月橋樑開工、六月土方次第完成、即組織合肥至巢縣之合巢段測量隊、出發測量、爲貫通江淮、同時復測量礦山至淮河南岸田家庵之通淮段、該段僅十一公里、合巢段長六十七公里、兩月測竣、繼續開工、自巢縣至長江北岸裕溪口之巢江段、始於同年十一月底止於翌年（二十四年）一月底、亦歷兩月、計長四十九公里餘、各段先後相繼進行、工作迅速、礦合段於二十三年三月中旬開工、年底完工、計歷九個半月、合巢段於二十三年九月開工、二十四年八月初完工、計時一載、因有開山工程、歷時稍久、巢江段開始於二十四年三月、同年年底告成、歷十個月、亦有半公里之開山工程、通淮段工程甚小、與合巢段同時告成、全路計有土石方五百三十餘萬公方、大小橋梁五十九座、水溝涵洞五百十六道、道撥房五十二所、車站十九處、總廠一所、各站煤水設備、行車標誌均備、計共歷二十一個半月完成、共同建築費四百八十萬元、以二百十五公里正線平均計算、每公里建築費約二萬二千三百餘元、若將相值二百五十五萬元之機車車輛併計、則每公里約三萬四千餘元、且總務費僅十六萬餘元、約佔全部費用百分之二、一七、因工程計劃、除鋼軌自五千鎊至七千鎊外、均照國有鐵路標準計算、不容苟簡、不得不如總務項下力求撙節、其總務費用所以能創如是紀錄者、則以人員甚少、礦合段開工時僅二十餘人、二十三年底鑛合段完工、合巢段尙在進行、亦僅六十餘人、且待遇均甚非薄、故本人所歷之最大困難、首在經費之籌集、因鑛合段建築費一百七十八萬元、係由建設委員會籌撥、念三年七月合巢段進行測量、當時以建築費無着、奉張靜江先生命、朝夕奔走於上海各銀行、商洽借款、適值國內經濟極端衰落、各銀行對於各項投資、均持慎重、亘三四月之久、多方營解、始簽定三百七十萬元之借款合同，而實際所收、尙僅三百五十萬元、次則合巢巢江兩段之圩田工程、一片汪洋、涉如烟海中築成路程、排水艱難、取士不易、尤須顧全基費與期限、國外工程人士、亦未能信其能於最短時間告成、尙有二十四年二月淮路工務處奉令合併淮礦局、本人總擬採礦、既須注全力於路工、復須彙籌採煤之發展、一年以來、鐵路完成採煤工事、亦由日產六七百噸而至日產一千六七百噸、

將來新計劃

又據該局總務課長郭象豫談、淮礦與淮南鐵路之總、將來計劃如下、（一）擬建合集鐵路、本局現受安徽省政府之委託、巳代測定自合肥西北至豫省邊境葉家集之合葉鐵路、路線共長一百六十公里、該線即鐵道部前所計劃修築之浦信鐵路之一段、豫皖內地各縣農產品、及工業原料、如米麥煤鐵蔴茶漆炭桐油竹木之類、至爲豐富、徒以交通梗塞、地方不靖、遂使貨棄於地、民不聊生、今淮南鐵路既巳告成、則浦信鐵路能踵武於後、脈絡貫通、[illegible]、富源大開、民生斯裕、則淮路之價值、尤倍蓰於今日、（二）田家巷碼頭之計劃、田家巷車站爲本路起點、在懷遠縣屬田家巷鎮之東北、臨淮河上游、距正陽關約五十公里、汽輪五小時可達、下游距蚌埠七十公里、汽輪六小時可達、輪雙往來、終年如織、實爲皖北東西交通要道、自本路設站通車以來、商買雲集、日見繁盛、故擬於最近期內建一碼埠、並設側道六股、長二七公里、以供下煤上貨之用、（三）裕溪口碼頭計劃、裕溪車站位於和縣屬榕溪鎮之東北、東臨大江南傍裕溪河與蕪湖對峙、一葦可航、又當裕溪河入江之口、扼巢湖沿岸各縣、爲大江交通之門戶、故擬建二大船塢、以避風浪、第一船塢在旅客貨物兩線間、平均長三五〇公尺、寬一二〇公尺、第二船塢在貨物運煤兩線間、平均長五五〇公尺寬一五〇公尺、碼頭亦分旅客貨物運煤三部、以敷支配、（四）九龍崗鑛區大煤井計畫、本局擬在東西廠間開鑿直徑六公尺、直井一座、作爲主要煤井、深度預計四一〇公尺、可容罐龍四個、變層式、每層容〇•七噸煤罐兩個、每日可出煤六二六四噸、（五）田家庵總電力廠計劃、建築成功、採鑛迅速無匹、計全廠完成估價約需四十二萬元、

舉行兩典禮

各地參加典禮來賓、於四日下午三時分別由蚌埠蕪湖兩處到達淮鑛後、即由鑛局招待員導赴各鑛廠參觀、參觀畢、礦局於六時在禮堂設筵公宴、席間賓主相晤柄歡、晚間七時、礦局舉行遊藝慶祝大會、到各地來賓及礦局全體職工等六百餘人、節目精彩、直至深夜始散、翌晨九時於爆竹震天、汽笛齊鳴聲中、在車站蕭棚中舉行隆重典禮、參加者到國府代表參軍長呂超、鐵道部長代表關司長、建設委員會委員長張靜江代表潘銘新、銀行代表吳啓城、安徽省政府委員吳正明、皖主席劉鎮華代表劉秘書、江南鐵路代表周賢頌、外國來賓新聞界及礦局全體職工等男女五百餘人、由建設委員會事業處長秦瑜主席、

主席開幕詞

行禮如儀後、主席秦瑜致詞、略謂淮礦地處偏僻交通不便、兼以籌備倉促、對各來賓招待極、爲不週、希望原諒、今日舉行此典禮、本人感想甚深、淮礦開辦以來、迄今已及六載、六年中每來一次、輒見有新發展、尤以今日來此、將見礦煤產量激增、淮南鐵路完成、內心實有無限感想興欣愉、再關於建設委員會、最初何以不先興築鐵路、面從事於探礦、其原因有二、第一力的問題、一國之強弱、當視其電力發達如何、故建設委員會決心使全國電氣化、愈以水磨電成本貴、而雖求普及、乃利用煤發展電力、第二長江流域[illegible]之淮南鐵路、該路雖長不及三百公里、但其縱貫皖北、溝通江淮、不僅爲淮南煤礦之命脈、在經濟上亦爲復興皖北農村之唯一工具、而對國家建設尤負重大使命、最後本人代表建設委員會向協助維持治安之皖省府投資揭扶之銀行界、惠助建築材料之外國友賓、本地全民之同情、鄭重致謝、及今日參加盛會各界來賓、並錫指導、以匡不逮、（未完）

平漢鐵路管理局欠薪委員會通告 第十七號

查本會核發員工欠薪支付券、迭經展期通告催領在案、但各處以券無人具領、遺本會者尚多、此項支付券、已逾具領期間甚久、本應註銷、本會爲體恤員工、特再擬定截止辦法、准予從本年六月朔起、以一年爲限、過此不再補發、並須登報公告、以資周知、經本會第四十一次會議議決通過、並經管理局轉奉鐵道部財字第四三七四號指令內開[illegible]等因、合亟登報通告、勿再延誤、此佈、

魯南鄒縣發現秦代金瓦量 爲考古史上重要珍聞

（濟南快訊）魯南鄒縣滕縣嶧縣一帶爲春秋鄒滕薛各國故都、近來發現春秋秦漢時代古物甚多、山東省立圖書館中陳列之漢畫石刻等、即靈運自鄒縣一帶、爲世所珍、圖書館長王獻唐、最近有鄒縣之行、留心搜集古物、以爲研究古代文化之助、現始同濟、記者訪問鄒縣所得、承其見告、茲紀述如下、鄒縣古鄒國都城之版築、城道遺址猶完好、城內產帶有文字之陶片甚多、最可寶貴者爲秦代瓦量、上有始念六年詔文、乃用十塊印子所印、筆法高古、清代著名古物鑒賞家滌縣陳簠齋、研究瓦量文字、斷定爲李斯用毛筆所書、故陳曹有「柔毫之祖斯相之遺」一評語、按秦量權見於著錄者、最早爲附代顏氏家訓、以後、宋明清屢有發現、考古家亦多記載、但均係鐵質、或銅質、後陳簠齋始發現有瓦量陶片、費三十年之搜尋、始能數十碎陶片湊成一全器、以爲空前發現稀世之珍、因瓦量碎片、全國僅鄒縣出產、三十年之久、始湊成一[illegible]保存云、

皖省積極辦理農倉 與銀行界接洽儲押貸款 磋商大致就緒即可簽訂

（懷甯通信）安徽省政府農倉管理處、自成立以來、工作進行、不遺餘力、[illegible]籌設農倉管理人員訓練所、茲將其招生簡章、採錄於次、（一）資格、籍隸本省、年齡念五歲至卅五歲、並具備下列各項資格者爲合格、一、初級農業職業學校、或初級鄉村師範畢業、或初級中學畢業、服務社會一年以上、或曾任農倉職員、二、身體強健並無嗜好、三、能吃苦耐勞、四、品行端正、（二）應試科目、甲、筆試、一、黨義概要、二、國文、三、數學、[illegible]六月二十四日上午七時起、[illegible]安慶安徽大學、[illegible]

鐵部同人贈機 提存同人獎金悉數撥充 一俟結算清楚即可舉贈

首都獻機委員會自籌備以來、各界異常踴躍參加、現在歷時巳久、該會爲求充分計畫、訂購飛機起見、業巳限期收款、查首都贈機數目、特多者首推鐵道部、記者五日訪得該部發起人孫芹池、探詢經過、據云本部發起捐款贈機、確有是舉、因爲數較多、致引起各界之驚異、緣本部同人痛國難之日急、如皮之不存、毛將焉附、[illegible]

春繭汎中繭行被刼 刼去六千餘元盜犯未獲

（無錫通訊）縣屬第二區后揚坊前鎮、元聚繭行、向係倪子成開設、最近租與羊尖人鄭粹、初丁培卿等營業、於前（六）日開秤、事先佈置一切、經理丁培卿、攜有收繭銀款一萬二千元、是日收得鮮繭一百七十擔、當晚九時[illegible]至十二時抵達元聚繭行、盜巳遠颺、一無所獲、嗣即入內查勘、在地上檢獲遺留之木壳槍子彈四粒、當即帶局存案、該行經理丁培卿、於昨（七）日來城、報告縣公安局、及保安隊等各機關、請求一體協緝、聞該行向滬某保險行家、保有盜險、昨巳電報滬行、派員來錫查勘、又第六區張涇橋北五里許之寨門鎮陳巷上居民陳希達、家道小康、亦於前（六）日夜晚九時許、突有盜匪三人、執有步槍一枝、打門而入、盜等直入臥室、肆意搜刼、僅被刼去法幣八元、臨行開槍四響示威、事主陳希達之妻華學英、（念四歲）、在盜刼時、因從後門跳河圖逃、致遭溺斃、亦云慘矣、

甬公安局 取締各商需索小帳

（甯波通訊）甯波公安局、爲推行新運、今日起、對於各茶旅社、酒菜館、理髮店及浴堂等、向顧客收取小帳、一律革除、無論賬房按成算取、及夥役直接索取、均在嚴禁之列、並發出布告、如再有索取小賬者、定予嚴懲等云、

（一）慎起居節飲食使身体壯健
（二）則疼痛侵君之機會自極低減
（三）苟有疼痛「紐祿豐」可助君

紐祿豐係現代醫藥科學所知最純潔最優美之止痛藥料所製成、已有多人證明其爲頭痛牙痛耳痛神經痛瘋痛月經痛以及割傷灼傷燙傷跌傷創傷種種因傷疼痛之理想的止痛劑并善退燒熱除傷風治流行性感冒浙江平湖莫寶勛醫師來書云「紐祿豐止痛確甚靈速本人牙痛曾用此藥繼又用之於病家患頭痛耳痛背痛胸痛坐骨痛神經痛瘋痛等症莫不應手奏效」

各藥房皆有出售每瓶大洋二角或向上海江西路四五一號韋廉士醫生藥局購備一次購五瓶者大洋一元郵力不取滿五瓶者每瓶二角郵力另加

法新閣宣布政策後
獲眾院多數信任
財政不乞靈貨幣貶值
對外恪守集體安全制

路透社六日巴黎電　眾院今日聆新總理白倫宣讀包括法國新措施之行政大綱後、即以三八四對二一〇票通過信任白倫案、今日會議中、曾發生擾攘、當某議員述及前巴黎警長夏伯之名時、夏伯即一躍而起、於是諸議員多大呼曰、「夏伯上斷頭臺」、一時秩序大亂、議長赫禮歐宣布暫停開會、未幾復集時、有極右黨議員伐拉特大呼曰、法蘭西由一猶太人統治、此為法蘭西歷史上之創舉也、白倫見會場如此紛擾、即拂袖欲出、但為諸人勸止、眾乃向之歡呼不已、白倫宣布其行政程序時、謂政府不欲藉操縱貨幣以籌其政費、行政程序之主要事體為（一）大赦、（二）每週工作四十四小時、（三）大規模之公共工程、（四）軍械製造業之國有、（五）養老金、白倫又述及內國政策、其中包括（一）休假日工資照給、（二）集體合同、（三）改革法蘭西銀行制度、（四）恢復公務人員所減之俸等事、新政府之外交政策則以維持和平、尊重國際契約、忠於一切担任、恪守集體安全制、力求軍縮為主旨、

哈瓦斯社六日巴黎電　萊翁勃倫內閣本日第一次出席眾議院、即以三百八十四票對二百十票之多數獲得勝利、（三百八十四票分配如下、共產黨七十二票、正統派社會黨一百四十六票、急進社會黨一百十票、其餘五十六票則為共和社會聯合黨及超然派各議員所投、）茲將本日午後開會情形補誌如下、萊翁勃倫總理宣讀大政方針宣言書之後、即有若干議員向新內閣提出質問、以致發生爭執、右派議員米朗最先發言、對於實施對意制裁辦法反對甚力、溫和派議員萊諾即主張法郎貶值者則發揮貶值之論調、其時共產黨各議員見基亞浦（一九三四年二月六日巴黎發生暴動時、渠任警察廳長、）現當選為眾議員、亦在會場、乃譁作噓聲、嗣由右派議員伐拉發言、斥萊翁勃倫總理為猶太人、左派議員、開言大譁、一時會場人聲鼎沸、議長赫禮歐不能維持秩序、不得不宣告延會片刻、追復會時、萊翁勃倫要求發言、答復伐拉、但赫禮歐不允、謂余當親自解決此事、乃與伐拉激烈爭論、旋由萊翁勃倫登壇發表演說、（詞見另電）若干議員繼之提出質問、最後乃由議長宣告辯論終結、並宣讀左派人民陣線所提出之信任案、略稱、人民陣線政綱所載各項改革計劃、即大政方針宣言書所列舉之辦法、本院信賴內閣、當能儘速措諸實施、而總理所稱迅速解決工潮一層、本院尤表贊同、茲特對於內閣表示信任云云、嗣即舉行投票、至晚間十一時始宣告散會、

新總理演說

哈瓦斯社六日巴黎電　萊翁勃崙總理本日午後在眾議院發表宣言、略謂法國財政實在狀況、內閣當於下星期內宣布之、但不論何項支出、內閣決不在幣制上有何行動、以資挹注、良以法國儘可推行大規模信用政策、初不必乞靈於貨幣貶值政策故也、總理嗣述及罷工風潮、謂其原因不外下列三端、即（一）失業問題、（二）工資低廉、（三）勞工供求情形、今昔不同、又謂此次工潮出於工人自動、誠係事實、但近數日來、有人謀使工潮具有他種作用、此在內閣自當加以制止、諸君儘可放心、至於工人盤據廠屋之舉、原屬非法行為、但資方並未要求官廳強制驅逐、且亦不致提出此項要求、工潮發生之始、吾人曾首先採取各種必要措置、俾使民食不感匱乏、現方充分行使權力以期勞資兩方言歸於好、其結論則要求全國人民務當團結一致、互相諒解、以為政府後盾、並宣布國聯大會本月底在日內瓦開會之前、內閣當向眾議院說明所採外交政策云、總理詞畢、左派各黨議員全體起立、歡呼致敬、

美德之批評

國民新聞社六日華盛頓電　法國時局頗使政府方面深切注意、據悉法郎不久即將貶值、已成必然之勢、而勃崙內閣且或將放棄金本位、此間消息靈通方面以為上述二事、美國金融界早已料及、故彼等已將一切往來暫時停止、以便考慮將來之步驟、官場方面以為法國今日之局勢、幾與羅斯福總統就任時之美國局勢相等、故一般人皆信勃崙氏應付匯兌及現金之手段、或將與美國一九三三年所取手段相似、此間最注意者、為下星期中法國所發生之事件、或將對於英美及英法匯兌有嚴重之影響、因而牽動一般的貿易及金融、且法國如放棄金本位、則其他金集團國家恐須採取類似之行動云、

哈瓦斯社六日巴黎電　國務會議昨決定任命審計院院長拉貝里為法蘭西銀行總裁、財政部頃發表公報云、政府此舉、不當視為貨幣政策行將變更之證云、

哈瓦斯社七日柏林電　國社黨某觀察家頃評論法國內閣大政方針宣言書云、萊翁勃崙總理關於外交政策之宣言、至為明切、尤其是法國願與世界各國和平相處一語、最可注意、此其所謂和平、自係法國向所主張整個不可劃分的和平、關於此層、德國希特勒元首業已迭次發表演說、法國新內閣對於德國政府與全民族之和平志願、自必知之、至以法國萊翁勃崙總理之宣言而論、實亦具有同一志願、並不口是心非、半官式德意志日報載稱、萊翁勃崙總理願與各國締結軍備限制協定、德國仍準備與之合作云、

阿皇仍信任國聯
欲以和平解爭端
阿使署昨開歡迎會

國民海通社六日巴黎電　阿皇今日對日報駐倫敦記者謂彼此行完全為維護阿比西尼亞而來、並謂如彼對國聯無信心、決不再作西行、阿皇復謂彼在阿比西尼亞之權力、無論從法律上或事實上觀之、仍未損失、因彼之政府自退出阿京後即遷都於西阿毘者問阿皇對於執行彼之權力時是否仍取武力政策、阿皇答謂、彼將取和平手段以圖解決此項爭端、未謂阿比西尼亞大部分民眾仍效忠於彼、而意大利此次之戰利、祇靠條約所禁止之戰略所致、

哈瓦斯社六日倫敦電　阿比西尼亞國公使瑪爾丁博士、本日午後在使館致瑰應內舉行招待會、歡迎阿國皇帝皇儲麥孔南親王暨皇女卓海公主、政界外交界要人應邀而來者、有反對派自由黨領袖前首相路易喬治、中國大使郭泰祺、阿根廷大使馬部倫、伊朗國公使坎拿拉、伊拉克國公使雅法爾、日爾本代表藤井等多人、

巴伐利亞總司令
啣命來遠東
但宣稱無政治性質

路透社七日柏林電　頃據官方消息、巴伐利亞總司令萊梔諾已於數日前啣有特別使命前赴遠東、但否認其使命有何政治性質、將軍將在遠東盤桓數週之久、

地中海英海軍
將改根據地
瑪爾泰不合時
擬移塞普洛斯

路透社七日倫敦電　今晨各報載稱、地中海中之英海軍根據地有由瑪爾泰移至塞普洛斯島（或名居比路島）之說、並稱、是項問題乃列於不列顛帝國各政府所經討論之試驗的國防計畫中、英貴族與國會議員及其他在位官員等組成之有勢力團體現擬上書政府、陳明瑪爾泰已不合時代性、不復能保衛地中海、而塞普洛斯島之地位殊適於保護蘇彝士運河之入口、且可使各式飛機護有種種便利、聞國會對於上項建議似將予以強有力之贊助云、

英外相重要演說
願訂西歐互助公約
對縮軍已有切實表示
國聯盟約可商討修改

哈瓦斯社六日倫敦電　艾登外相本日曾在華維克郡選舉區、就外交局勢發表重要演說、其要點有三、（一）國聯務當繼續存在、並由各會員國同意、修改盟約、俾得增強盟約之效力、（二）英國本部陸軍負有防禦天空攻擊之任務、其性質至為重要、（三）政府希望德國對於英國問題表示迅速提出答復、而使英國獲得滿足、外相之言曰、曠觀今世、維護國際和平最佳之工具、厥為國聯、以故英國政府對於國聯、信賴之忱、曾不稍衰、政府述及訂立國際協定、以限制並縮減軍備一項問題、謂在日前環境之下、此舉雖猶有所未便、一遇時機蒞臨、即未可交臂失之、但在此際、世界各國莫不整軍經武、英國若果熟視無覩、危險孰甚、未雨綢繆、以防萬一、勢所然也、因此輿論各業雇主務當使青年國民、獲得種種便利、俾可編入本部陸軍、庶幾受訓之後、可用以防衛海岸、抵禦天空攻擊、外相嗣又述及西歐時局、謂吾人對於維護和平一事、固當不限區域、同感關切、但有若干地帶、一旦發生事變、吾人尤感切膚之痛者、西歐即其例也、當本年三月初旬、德國軍隊開入萊茵河區域之後、西歐局勢頓趨嚴重、危機遍伏、一觸即發、英國政府乃出而覓求方法、以冀恢復國際安全狀態、並在國聯範圍之內、使西歐各國恢復相互信心、此其原因、亦無非西歐局勢與英國利害關係尤較迫切之故而已、余今特鄭重宣言、英國準備簽訂西歐互助與互不侵犯公約、此項公約苟能列入天空公約、並另訂限制天空軍備之辦法、自尤為英國之所歡迎也云云、

路透社六日倫敦電　英外相艾登今日在華維克夏三里克胡頓演說時聲稱、英國現擬成立西歐互不侵犯與互助之公約、是項公約、如包括天空公約、並附以「限制吾人軍力之協定」則尤為英國所歡迎、艾登預料德國必及早答覆英政府所提交德政府關於希特勒和平案之備忘錄、並暗示國聯機構之可能的變更、艾登又稱、吾人必須維持國聯之存在、而於其機構作必要之變更、務求其有維持和平之實效、以使世界軍備之限制與縮減成立妥協云、

國民新聞社六日英國華韋克電　外相艾登今日表示英國已有對於國際協議減縮軍備進一步之確切計劃、並謂政府頗願早日召集此種會議、因限制戰具之協定實為世界政局穩定所不可少云、

法工潮將息
正談判復工條件

哈瓦斯社七日巴黎電　關於工潮解決辦法、內閣總理萊翁白崙頃於本日晨間要求總工會與僱主聯合會立即開始接洽、覓求復工條件、總工會與僱主聯合會當應允於本日午後進行談判、僱主聯合會並已派定法國工業聯合會會長杜世民、鐵工業公會秘書長列蒲、冶金業公會會長與巴黎商會會長四人為代表、總工會則由秘書長石屋率同工會代表三人出席、屆時總理萊翁白崙、內務部長薩朗格羅當担任主席、

哈瓦斯社七日法國北方省利爾城電　本省瓦倫西哀納區冶金業發生工潮之後、該業僱主聯合會頃與工會代表（代表工人二萬五千名）簽訂協定、規定雙方應即行開始談判、解決工潮、

哈瓦斯社七日巴黎電　關於工潮解決辦法、內務部機要處副處長福納萊頃於本日晨間接見報界公會與派報工會代表、當經簽訂合同、規定派報公會應即恢復工作、

哈瓦斯社七日巴黎電　關於工潮形勢、內務部長薩朗格羅昨日午後與聯立總工會秘書長石屋會商之後、今晨顯有轉機、隨有迅速解決之望、各報均已照常出版、昨日所傳電氣自來水與瓦斯行將斷絕供給之說、亦已無形消滅、各業尤其是冶金業、勞資雙方代表大抵可於本日成立協定、各工會代表茲定於今晨開會、討論罷工工人所提各項要求、並擬成協定草案、以便轉呈內政部長薩朗格羅、勞工部長勤能、作為解決基礎、一般人以為政府定必立即有所舉動、以促進和解云、

哈瓦斯社七日巴黎電　京城一帶罷工風潮、雖有減退之勢、但在外省則反形擴大、馬賽港煉糖廠工人一千七百名現已停止工作、並盤據工廠、該處碼頭工人亦相率停工、郵船「哥西加角」號因而未能啟椗、至北部一帶工潮、亦於昨日夜間驟見擴大、利爾與魯貝克斯兩城各報未能出版、哈佛港清道夫今晨均停止工作、但各處電氣煤氣自來水與食品均能照常供給、不虞匱乏、

路透社七日巴黎電　自新總理白倫昨日在眾議院宣讀內閣大政方針宣言書而經眾院通過信任新總理案、罷工運動復有早日解決之希望、開工聯會秘書長今日與人民陣線之眾議員若干人會議後、通知政府稱、罷工者明日可望復工云、又聞僱主與勞工代表今日下午將會于白倫辦公室討論復工事、

比社會黨領袖
著手組新閣
否認加入法俄公約說

國民海通社六日比京電　今日比皇復召見社會黨首領樊迪文、商討組織新閣事、及後樊氏對報界記者稱、彼已答應組織同盟內閣、樊氏自見比王後、立即與天主教黨及自由黨各政客領袖會商、冀欲得彼等在新閣取合作態度、如得各政黨領袖同意合作、則混合內閣可望成功、惟新閣將在社會黨領導下之施政、不如以前屬於天主教黨指導一切、

哈瓦斯社六日比京白魯塞爾城電　社會黨領袖即第二國防主席樊迪文、現已接受組閣大命、外間謂渠贊成比國加入法俄互助公約者、樊氏頃向報界發表談話、對於此說加以否認、並謂「余苟為法國或俄國人民、則對於法俄互助公約、自當視為保障和平之提防、但自比國立場視之、則不論何種公約或同盟條約、凡足使比國因他國無故被侵以致牽入戰渦者、余即堅決加以反對、此志固始終不變也」云云、

波蘭破獲
德人所設非法團體
團員六人被捕

哈瓦斯社六日倫敦電　據此間接得波蘭方面消息、波屬上西萊集省境內、頃破獲德國人所設非治團體、已有團員六人被捕、至該團體所抱目的及組詳織情、則官廳嚴守祕密、據聞德國國社黨在波蘭全境設有機關九處、其領袖係一德國公務人員云、

小協約國各元首演說
願遵和約保均勢
德政界極注意

哈瓦斯社六日羅馬尼亞京城電　本日乃國王加洛爾登極六週年紀念、捷克大總統貝奈斯、南斯拉夫第一攝政保祿親王、均親來道賀、當由國王設宴款待、並即席發表演說、略稱「小協商各國、對於現行疆界與各項和約、同有遵守之義務、其對於國聯會、亦當矢忠不貳、夫世界各國一律平等、實為一定不易之原則、凡有對此原則欲加妨害或妄發建議、企圖減削國聯之權力者、自非小協商各國所能受」云云、南斯拉夫保祿親王旋亦發言、對於小協商各國應採之政策、與羅國王完全同意、至是捷克貝奈斯總統乃起立發言、略謂「歐洲各國保持均勢一項原則、今在國聯會監護之下、自當繼續存在、小協商各國之所由在多瑙河流域與巴爾幹半島極力維護此項原則者、其主旨非為自私、亦無非藉以保障歐洲和平而已」、最後加洛爾國王提議、三國元首今後每年會晤一次、貝奈斯總統與保祿親王當即表示贊同、

哈瓦斯社六日柏林電　小協商三國元首（捷克大總統貝奈斯、羅馬尼亞國王加洛爾、南斯拉夫第一攝政保祿親王）、乘羅國國王登位六週年紀念之機會、現在羅京舉行會議、德國政界方面、對於此舉極為注意、此外捷克貝奈斯總統近曾發表廣播演說、對於捷克愛護和平之忱有所說明、政界人士謂此在德國自所贊同、惟政治外交通信報則謂貝奈斯總統所言、與捷克政府所行頗有鑿柄之處、希望該國當局所提保證、對於各國一視同仁、而將德國包括在內、則幸甚矣云云、

巴力斯坦
罷工仍無解決希望

哈瓦斯社七日耶路撒冷城電　巴力斯坦阿拉伯民族反對猶太民族移殖巴力斯丁、罷工與罷市、僵而不舍、迄今已成為該民族與巴力斯丁政府之爭、外約丹地方（亦係英國委任統治地）回教教主阿布達拉愛乃出而調處、此間阿拉伯民族最高委員會、前曾推舉代表團前往磋商、現悉該委員會對於阿布達拉所提出之建議均已明白加以拒絕、各代表亦均廢然而返、此間全境罷工運動、仍當繼續進行、

路透社六日耶路撒冷電　外約但阿白杜拉力謀終止巴力斯坦之騷亂、迄未能打破僵局、阿刺伯總罷工委員會今日與該長官在安曼同進午餐時聲稱、非俟猶太人停止移居巴力斯坦、決不取銷罷工、

★　★　★

尼加拉圭
總統已辭職離都
召集國會推選繼任

國民新聞社六日尼加拉圭電　薩加薩總統今日已提出辭職、並已離開首都、前往科林多、然後登舟出薩爾瓦多國、臨時總幹伊利亞當即召集國會、舉行特會、以推選繼任總統、

公債

上週債市之回顧
過程小呈波濤市價俄漲俄跌

上週自六月一日迄六月六日止、本埠華商證券交易所各債券市況、綜觀經過、表面上雖小呈波濤、實際上則有類徘徊、蓋整個起落、往往乍漲乍跌、流言興起、一度小挫、迨證明不確、又重趨高翔、市場人心、幾全爲此種環境所籠罩、莫知所措、偶一失察、便蒙損失、而蒙其利者、僅一二投機家耳、

上週六日間之起落概況、週一爲華北流言所影響、北幫傾售、市價趨跌六七八角、週二形勢緩和、引起抵補、於是由疲轉堅、見漲五六七角、週三受日報載華南謠言影響、人心疲、又跌半元以外、乃週四證明不確、因在金融業極力吸收之下、回升一二三四角、唯週五開出、重以華南之無稽流言而依然下游、統戊跌落六角五分、其餘各小一二三四角、週末過程、因仍趨疲、統計六日二十四盤之結果、較諸前週、一致跌落、八九角至一元三四角云、茲將市價高低、列表於後、

債別	前開	最高	最低	後收	差額	較前
上海銀行股現	八〇·〇〇	八〇·〇〇	八〇·〇〇	八〇·〇〇	——	初開出
統丙現貨	六三·〇〇	六三·〇〇	六三·〇〇	六三·〇〇	——	跌〇·五〇
統乙現貨	六五·六〇	六五·六〇	六四·〇〇	六四·〇〇	——	初開出
統戊六月	六一·六〇	六二·四〇	六〇·八〇	六一·一〇	一·六〇	跌〇·九五
統戊七月	六一·六五	六二·七〇	六一·〇〇	六一·〇五	一·一〇	跌〇·九〇
統丁六月	六二·六〇	六三·一〇	六一·四〇	六一·四五	一·七〇	跌一·四五
統丁七月	六二·二〇	六二·八〇	六一·五〇	六一·五〇	一·三〇	跌一·三五
統丙六月	六二·〇〇	六二·八〇	六一·二五	六一·五〇	一·五五	跌一·〇〇
統丙七月	六二·一〇	六二·七〇	六一·四〇	六一·六〇	一·三〇	跌一·〇五
統乙六月	六四·二五	六四·九五	六四·〇五	六四·二五	〇·九〇	跌〇·五〇
統乙七月	六四·三〇	六四·九五	六四·〇〇	六四·二〇	〇·九五	跌〇·六〇
統甲六月	六七·〇〇	六七·七〇	六六·八〇	六六·八〇	〇·九〇	跌〇·五五
統甲七月	六六·九五	六七·三五	六六·四〇	六六·六五	〇·九五	跌〇·六〇
金長六月	未開出					
金長七月	未開出					
九六六月	九·一〇	九·五〇	九·〇〇	九·一五	〇·五〇	跌〇·〇五
九六七月	九·二〇	九·五五	九·二〇	九·一〇	〇·三五	跌〇·三〇

小言

改用馬車

（犖）

外國人儘管去發明，中國人儘管去享受，雖說我們有福氣，但是結果，雪白的洋鈿總是落在他人手中，多麼可惜！

傍的不說，就是「汽油」一項，每年進口的數量，實足驚人。人們乘坐汽車，雖屬必需，然而浪費的地方却也很多，尤其是公家的汽車供給私人的浪費。

我以為除了國防上必需應用汽油外，其他儘可極力節省，或簡直不用。軍委會現以「汽油入口數字驚人」，對各將官所有汽車，擬改用馬車，以節漏巵」，這却是一個絕好的法子。

教育與體育

參加世運中外田徑對抗

昨創造七項全國紀錄

西人四百公尺及標鎗亦破我全國紀錄

十項運動今續賽女子昨僅有一項比賽

觀衆計有四五千人情況堪稱空前熱烈

選拔參加世運田徑代表，體協體主辦之中外田徑對抗運動大會，昨日下午二時在延平路中國舉行，觀衆四五千人，情況空前熱烈，名譽總裁吳鐵城市長、亦蒞場觀戰，全部成績共計男子七項打破全國紀錄，另四百公尺及標鎗兩項亦被西人造成新紀錄，成績亦破全國、女子方面僅李森及西人茂萊諾佛司基兩人出場，故祇舉行百公尺一項，結果李森第一，成績十三秒二，平等全國紀錄，昨於原定節目外，復添十項運動一項，參加者有張齡佳、周長星、程孟平等三人，前半部五項已結束，後半部定今日舉行，綜觀昨賽成績，以賈連仁之千五百公尺最爲可貴，而王士林之三級跳十四公尺三六，及西人鮑溫之四百公尺五十二秒二，均非易易，比外高欄鐵球及百公尺等亦差强人意，劉長春因腿傷，二百公尺竟爲鮑溫奪得冠軍，殊爲美中不足，撑竿跳一項符保盧因病未下場，王禾成績又大退步，致爲西人愛勒萊莫夫以三公尺四八獲冠軍，殊出人意料，昨日全場由麥令斯軍樂隊到場奏樂，並由約翰大學童子軍維持秩序，探誌各情如下，

▼全部成績

▲男子組

項目	第一	第二	第三	第四	成績
百公尺	傅金城	程金冠	趙秉衡	勃萊	十秒九
二百公尺	鮑溫	劉長春	西尼傾谷	史蒂孟	二十二秒七
四百公尺	鮑溫	戴淑國	董叔昭	李延祥	五十秒二（新紀錄）
八百公尺	賈連仁	李世明	愛弗利特	趙妙根	二分三秒六
千五百公尺	賈連仁	喬爾福	凌學文	可洛勃亮夫	四分十一秒一（破全國）
萬公尺	王正林	村岡	張良		三十五分十六秒六
高欄	黃英傑	林紹洲	勃萊	卡朋	十五秒七（破全國）
中欄	程金冠	李世明	李厚達	廖金海	五八秒三（破全國）
鐵球	陳寶球	泊洛可費夫	客臣	派克	十二公尺八八（破全國）
鐵餅	冷培根	郭潔	客臣	派克	卅九公尺○七（破全國）
標槍	客臣	尼格遜	郝春德	周長星	五一公尺六五（新紀錄）
跳高	吳必顯	劉夢九	周世釗	泊洛可費夫	一公尺八五（破全國）
跳遠	張嘉燮	大久保	王士林	葉逢安	六公尺七八
三級跳	王士林	泊洛可費夫	司徒光	張嘉燮	十四公尺三六（破全國）
撐竿跳	愛勒拉瑪夫	王禾			三公尺四八

四百接力　㈠第一㈠趙秉衡㈡程金冠㈢黃英傑㈣傅金城組　四十五秒八
第二㈠育洛司基㈡拚勃門㈢客臣㈣西尼傾谷組
第三㈠丁芳蘆卡㈡愛德華㈢長澤㈣冠蘭組

千六接力　第一㈠董叔昭㈡李世明㈢賈連仁㈣戴淑國組　三分卅八秒六
第二㈠戚廉㈡康佩爾㈢第賽㈣A芳蘆克組

▲十項運動（前半部成績）

姓名	百公尺	四百公尺	跳遠	跳高	鐵球	
周長星	十一秒七	五六秒四	六·四○公尺	一·七五公尺	一○·三三公尺	
	六六二	五七○	六五一	七二七	四七四	共計分三○八四
張齡佳	十一秒九	五七秒八	五·九八公尺	一·七○公尺	一一·一七公尺	
	六一八	五一八	五五二	六七一	五四六	共計分二九○五
程孟平	十一秒九	五八秒三	五·九二公尺	一·六○公尺	一○·九八公尺	
	六一八	五○一	五三八	五六三	五三○	共計分二七五○

▼男子田賽

鉛球　報名參加者原有十人，臨時缺席者有五人之多，第一擲中，陳寶球即得十二公尺八八，破其本人保持之十二公尺六九全國紀錄，領導羣雄，泊落可飛夫，亦以十二公尺六一追隨陳後，第三擲泊有進步，得十二公尺六六，第五擲客臣奮發有爲，得十二公尺五八，派克亦以十二公尺念二，由第五升入第四，劉福潤自第二擲得十二公尺十三後，均因越位作廢，以第五落選，

第一陳寶球（中）十二公尺八八（破全國）
第二泊落可飛夫（西）十二公尺六六
第三客臣（西）十二公尺五八
第四派克（西）十二公尺念二

鐵餅　此項角逐者十人，最爲全場屬目之郭潔，昨一蹶不振，意見屈於冷培根，究其失敗原因，爲臨場心怯、冷究保沙場老將，始終鎭靜，於第一次擲、即得卅九公尺○一，同時破全國、俄將客臣則爲卅七公尺四九，派克卅七公尺四○、我國世訓班選手馬文彬以卅六公尺七八，慘遭淘汰，

第一冷培根（中）卅九公尺○九（破全國）
第二郭潔（中）卅八公尺○一（破全國）
第三客臣（西）卅七公尺四九
第四派克（西）卅七公尺四○

標槍　參加爭逐者亦爲十人，我國老將郝春德、彭永馨、新興名將周長星均出席應戰，詎料出人意料，彭郝周三將竟一籌莫展，第一擲尼克遜得五十公尺以上，周得四十八公尺卅一，彭則近四十五公尺，三擲後，僅存郝春德、周長星、王驥武、客風、尼克遜五人，尼每擲必有進展，雄居首席，客臣於第五次中，始以五一公尺六五超出尼而躍登第一，郝於末次中亦得五十公尺三十三，周則始終無進步，得第四名、

第一客臣（西）五一公尺六五（新紀錄）
第二尼克遜（西）五一公尺十一
第三郝春德（中）五○公尺卅三
第四周長星（中）四八公尺卅一

跳遠　報到者共七人，西人居其三、嘉燮第一跳即得六公尺七八、第二次未會進步、第三跳尚得六公尺六二、此後即江河日下，自四八以至五八、日人大久保於第二跳時，方得六公尺六七，以後拚命一跳、滿擬趕出嘉燮、次得六一、最後拚命一跳、刷後兩距祗得六四，華北王士林在訓練班會破七尺大關，昨日竟未見顯出絕技，首跳得六公尺六四後，以後五跳節節落後，最後與大久保競爭頗烈、咬緊牙關，祗得六公尺六十、屈居第三，全運冠軍馬羣葉逢安，抱病下場，更不甚濟，六公尺五七後、兩次得三九、次高數爲五四、居第四席，保持全國紀錄之郝春德、更屬不幸，首跳僅得六公尺五二、以後一蹶不振，初賽即爲勃萊、及安特遜而遭淘汰、

第一張嘉燮（中）六公尺七八
第二大久保（西）六公尺六七
第三王士林（中）六公尺六四
第四葉逢安（中）六公尺五七

三級跳　必烈、司徒光爲遠運會中，爲我國獲得最寶貴之一分者，此次渡滬北來，滿冀一新紀錄，而華北之王士林在訓練班中，亦具大好身手，果然昨日出馬得十四公尺正，司徒首跳僅得十三公尺八七、嘉燮亦不景氣，祇躍過十二公尺九九，日人對此項運動，頗具實力，大久保首跳已得十三公尺三四，第二跳士林放棄，嘉燮一躍得十三公尺八五，俄將泊洛可費夫竟得十三公尺九七，大久保與司徒光反見退步，第三跳各無進步，祗司徒光晉至十四公尺○三，最後一跳，王士林得十四公尺三六，破司光之十四公尺一九二，俄將於此時竟後來居上，以十四公尺○六躍居第二，司徒光與張未見進步，分居三四、

第一王士林（中）十四公尺三六（破全國）
第二泊洛可費夫（西）十四公尺○六
第三司徒光（中）十四公尺○三
第四張嘉燮（中）十三公尺八五

跳高　未下場前、吳有接近一公尺九十之野心、劉夢九近來成績亦見進展，起跳共九人，至一公尺七八五、吳劉周泊洛可費夫俱越過，劉夢九跳過一公尺八一，至一公尺八二五時，劉三跳未過，吳必顯又越過一公尺八五，已破全國，直增到一公尺八七五時，因氣力不足，未能越過，

第一吳必顯（中）一公尺八五（破全國）
第二劉夢九（中）一公尺八一
第三周世釗（中）一公尺七八五
第四泊洛可費夫（西）一公尺七八五

撐竿　撐竿跳僅符保盧、王禾、與亞勒拉瑪夫三人報到，自三公尺上起跳，卅至三公尺五○時，符保盧突然患病，祇得放棄，王亞二人競爭劇烈，王求勝心切，於三公尺四八時，三次未過，而亞反一躍過去，橫竿再增至三公尺五○，亞三次未過，而王則於第四次躍過，再升至三公尺六○，如王倫能順利過竿，即可獲得料首，無如三躍未過，反被亞勒拉瑪夫以三公尺四八奪得冠軍，

第一亞勒拉瑪夫（西）三公尺四八
第二王禾（中）三公尺四○

（自右至左）上排鐵球第一陳寶球、跳高第一吳必顯、高欄第一黃英傑、百米第一傅金城、二百米第二劉長春、下排鐵餅第一冷培根、撐竿跳第二王禾、四百米中欄第一程金冠、八百米及千五百米第一賈連仁、女子表演百米第一李森、

（啓昌　國際社攝）

▼男子徑賽

一百公尺　百公尺六人下場，我國傳程趙三將包辦前三名，兩次發槍未出，第三次傳倫跑又未能出發，第四次槍聲起處，傳出發最速，一馬當先，趙程均落後，三十公尺處，趙始趕上，與傳競爭甚烈，惟傳始終前導，並頗最後衝刺，以十秒九先達終點，程金冠于最後三十公尺，加緊腳頭，追步趙秉衡獲得亞軍，

二百公尺　二百公尺僅四人參加，鮑溫及我國劉長春則居外圈，發槍後，劉先出發，鮑溫腳步闊大，速率極快，五十公尺外，已領前茅，劉落後約三四公尺，竭力追趕，奈腳病尚未痊癒，難展全力，卒爲鮑溫以念二秒七奪得首席，劉相差二公尺，屈居第二，西尼傾谷與劉相差一肩得第三，史蒂孟第四，

四百公尺　下場共六人，槍聲起處，董叔昭一馬領前，戴淑國跟隨在後，西聯鮑溫胸有成竹，位列第三，百公尺後，戴始露頭角，鮑溫亦升入第二，第三轉灣時，小戴鮑溫，並駕前進，最後鮑溫步伐益見輕鬆，大步前進，毫無費力，以五十秒十分二優異成績，抵達終點，破吾全國紀錄，戴淑國落後十餘公尺，成績爲五十二秒七，

八百公尺　九人起步，李世明起步後即拋棄餘子，賈連仁不慌不忙，各列第五，最後、三百公尺老賈藉其千五冠軍之餘威、越過李世明而居第一、

千五公尺　爲昨日全賽中最精彩的一項、出發後賈即遙遙佔先、喬爾福萊與凌學文跟隨在後、四百公尺後、老賈即領前十五公尺、第二圈開始、賈連仁大步前進、凌學文與喬爾福萊競爭甚烈、最後三百公尺、老賈步子加緊、姿勢優美、以四分十一秒一完畢全程、成績優異、打破全國紀錄、爲昨日最實貴之收獲、第二喬爾福萊、落後卅餘公尺、

一萬公尺　是項爲觀衆最饒有興趣之比賽、山西三光頭雖已報名、但未見來滬、故下場共五人、西聯僅村岡一人下場、吾國王正林、張良、凌學文、金仲康四人、鳴槍後、凌學文大放觀子二圈、第三圈時王正林領前、金仲康、村岡緊緊相隨、八圈完畢、村岡超出金仲康、堅隨正林、此後至十七圈時、大勢無變動、十九圈金仲康因無力退下、是時王超張良一圈、但因無人競爭、致影響成績、結果卅五分十六秒六、

高欄　此項比賽、吾國林紹洲抽得最內圈、林起步極速、一二欄林領先、黃英傑在三欄後始與林並肩、迨林蹈倒第九欄、黃英傑見機可乘、盡力衝刺、抵達終點時、黃以一肩之差獲第一、成績爲十五秒七、破全國、

中欄　中欄程金冠以五十八秒三打破全國紀錄、亦爲昨日良好收穫之一、大貓因鞋釘觸着欄邊、傷及足趾、以致未舉全程、殊爲可惜、起跑後、程金冠以極速之腳步、得領前導、李世明跨欄甚速、與大貓並肩前進、至最後八十公尺處、大貓傷足退出、李厚達竭力追趕、與李世明競爭劇烈、程金冠首達終點、第二李世明落後約六公尺、李厚達再後一公尺、得第三、第四爲廖金海、成績五十八秒三、破譚福楨保持之五十九秒全國紀錄、

四百公尺接力　趙秉衡、程金冠、黃英傑、傳金城出場、西人則有二隊參加角逐、我居中線、外人分居內外、趙首先發腳、以輕鬆之腳步、領前三公尺、程金冠接棒狂奔、更有進展、黃英傑跑來亦頗佳、最後傳金城跨步如飛、衝破白線拋第二名約六七公尺、成績四十五秒八、

千六百公尺接力　千六百公尺接力、中西各有參加一隊、我國董叔昭與西人威廉跑第一棒、董放寬腳步、愈跑愈速、威廉步步落後、相差約十五公尺、第二棒我國李世明脫穎而出、速度極佳、反視西人康佩爾則步伐滯緩、落後達四十公尺、賈連仁接棒後、着着佔先、態度從容、第賽竭力追趕、並無進展、末棒戴淑國飛奔前進、先達終點、成績三分卅八秒六、

▼女子田徑

昨日女子組原有五項比賽、但鐵餅、標槍、低欄、跳高各項、因無人出場、均未舉行、百公尺決賽亦僅我國李森及西將茂萊諾佛司基二人角逐、槍聲起處、茂先出發、李放開腳步、二十公尺處即進出領前、一路跑來、異常輕鬆、最後衝刺尤佳、先達終點、去茂約十米、成績爲十三秒二、平等本人保持之全國紀錄、

▼十項運動

十項昨僅舉行前半部、參加者爲周長星、張齡佳及程孟平三人、成績相差甚微、周長星則以三○八四分佔先、積分已超過張齡佳在去年全運會之前半部二九○一分、此項全國最高紀錄爲張齡佳保持之五八八七·五九○分、（舊法記分）預料今日競爭尚更劇烈云、

世運游泳昨測驗 郭振恒成績退步

▲昨僅測驗二百公尺俯泳一項

俯泳名將郭振恆、昨午十一時在市游泳池受世運游泳選委會之測驗、備供顧拔世運游泳代表之參考、裁判由體協會委託淩希陶氏担任、王復旦發令、李織元及徐亨計時、馬約翰氏亦蒞場監觀測驗、昨市泳池水溫七十六度、準備旣畢、由廣東隊隊員蛙泳健將鍾壽均與郭同下水、測驗項目僅二百尺俯泳一項、結果爲三分十三秒六、成績退步

縣一屆運會 定本月十四日開幕

▲昨通過舉行辦法

上海縣治第一屆運動大會、由北橋體協進會籌開、業經該會第二次各股股長聯席會議中聘定職員、積極籌備、所有辦法、亦經通過、包括參加資格、比賽項目規則等、殊關重要、茲悉開幕日期、定於六月十四日上午八時、想見屆時、健兒各顯身手、將有一番空前盛況、

市游泳池民衆參加踴躍

市中心區游泳池、自本月一日開放以來、以取費低廉、建築偉大、環境優美、設備完善、池水清潔、而交通又甚方便、故遠道往泳者、頗形踴躍、該池並爲指導初步游泳及普及游泳技術起見、特設初學游泳訓練班、定每星期一、三、五下午四時起至六時止爲指導時間、以一個月爲一期、除繳規定之門票及月季券費外、其他費用一概不收、故自六月一日報名以來、參加頗爲踴躍、茲定十五日開班、有志練習游泳者、幸希從速報名云、

全市童子軍

昨晨舉行大檢閱

下午作非常時期演習 晚間舉行營火會娛樂

本市各中小學及各社團童子軍、於六日各由原駐地開拔、向市中心區進發、到達後、紛紛架幕紮營、行政區域竟一變爲武備區域、昨日上午在體育場舉行大檢閱、下午作非常時期表演、頓時風雲驟變、空氣異常緊張、晚間有營火會、以作娛樂、茲誌各情如次、

▲營地巡視　此番參加之小健兒、總數達七千以上、露營市府前凡三晝夜、營地則綠草如茵、營帳則星羅棋佈、旌旗招展、燦爛奪目、號角時鳴、鼓聲隆然、氣象森嚴、儼如陣地、

▲生活一般　晨六時、號角一聲、全體童軍整裝出帳、早操之後、埋鍋治餐、烹茶炊米、調羹煮菜、各司其事、頃刻而成、升旗後、即在帳前席地共進晨餐、飽餐後、執帚持箕、整理營地、自八時至十一時半及一時半至五時、參加作業、十二時半與六時十五分則進午晚餐、七時半集合娛樂、九時半點名、十時就寢、以營盤軍地、終夜各派有守衛者巡哨、觀乎各童軍間相敬相愛、進退有禮、且其服裝整潔、精神飽滿、行止活潑靈敏、作事尤能刻苦耐勞、不愧爲新時代之模範兒童、實我民族前途之佳兆也、

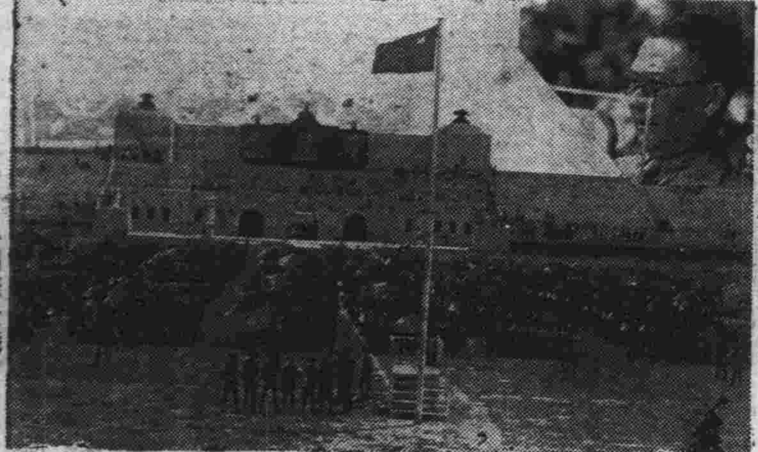

上海市童子軍第七次大會檢閱典禮、全體集合於司令台前聽訓、（角）大會主席吳市長致訓詞

（國際社攝）

▲檢閱典禮　昨日上午九時在市體育場舉行大檢閱、會長副會長檢閱官全體大會職員、及中外來賓、在西司令台就座、受檢童軍進場、放炮升旗後、先由正副會長致訓、然後開始檢閱、檢閱畢、歡呼、禮成散會、受檢各團隊按次退出會場、紀律森嚴、秩序井然、成績之佳、較之曩昔、實大有進步、

▲參加人數　參加檢閱典禮者、有會長吳鐵城、長童行白、潘公展、市公安局局長蔡勁軍、市參議會議長王曉籟、美國商務參贊官安諾德、市政府祕書張廷榮、唐士煊、市體育場場長邵汝幹、暨大會全體職員冷雪樵、沈愚、席與同、夏煥新等、及全市受檢童軍共萬餘人、

▲集合進場　八時正各童子軍分別在各營前整隊向體育場進發、至九時各團隊均在場外集合、由檢閱總指揮孫移新發前進令、各團小隊、一律成四行縱隊入場、循跑道排列一大圈、軍樂隊在首領導、每團均備藏青色團旗在先領導、遠視一如黃褐色大花圈、

▲飛機盤旋　是日九時並有滬童軍號飛機在市中心區天空、並繞體育場低飛一匝、旋即直升去、至十一時、歡呼禮成、時復飛來、環飛數匝後、乃作各種表演後而去、

▲鳴砲升旗　各團隊在場內排列就緒後、宣告開會、先燃放爆竹、高升禮行升旗禮、一面唱升旗歌、一面由總指揮孫移新發立正口令、全體童子軍立正、並奉行敬禮禮、領隊團長及教練行徒手禮、各團旗手將團旗前傾三十度、

▲主席報告　行禮如儀後、會長吳鐵城致開會詞、略謂云、全體童子軍理事、各位來賓、全體童子軍、今天是上海市童子軍第七次大會開幕典禮、我們上海有童子軍一萬五千人、今日參加者佔其半數、此次參加人數之多爲上海市童子軍歷次大會所未有、參加隊伍之整齊、也是空前的有這許多人參加、而能如此整齊精神又如此飽滿、我們上海市市民看見了、我相信他們不但很歡喜很高興、同時使他們對中國前途增加一個更大的信念、這是一個什麼更大信念呢、就是他們相信中國前途是有希望的了、我們中國現在到了很危險的關頭、中華民族現在正受着很大的威脅、所以我們現在要救亡圖存、救亡圖存的基本工作、就是要建設一個國家、建設一個什麼樣的國家呢、就是要建設三民主義的國家、建設一個國家是要靠人民去建設的、必須要有好的國民、才能建設起好的國家、我們的國家、才能建設起好的國家、能建設起好的國家才能生存、富强、但是怎樣才是好的國民呢、就是要能夠「修身齊家治國平天下」、修身齊家治國平天下、是我們中國最高的政治哲理、如果我們個個人民能夠做到「修身齊家治國平天下」、才可算是好的國民、好的國民才能建設好的國家、好的國家、才可以救亡圖存、然而我們又怎樣來訓練各個國民、使他們都能夠做到「修身齊家治國平天下」呢、我們要從兒童來訓練起、兒童是我們中國將來的主人翁、我們今日訓練兒童、即是訓練中國將來的主人翁、中國將來的主人翁、是要擔負復興中華民族的大任的、訓練兒童最好的方法、就是童子軍教育、爲童子軍的組織與訓練、都是訓練兒童最好的方法、中國現在的兒童既然就是中國將來的主人翁、所以中國童子軍的宗旨、是要發展兒童作事能力、養成良好習慣、使其人格高尚、常識豐富、體魄健全、成爲智仁勇兼備之青年、以建設三民主義之國家、而躋世界大同和平、我們並以中國固有的道德、忠孝仁愛信義和平、爲訓練童子軍的最高原則、所以可以說童子軍的訓練、就是指示我們做人做事的道理、也就是我們最高的一個理想、我們希望中國今日之兒童、以童子軍訓練、作爲我們將來做人做事一個準則、以童子軍訓練作爲我們最純潔的一個理想、所以今天、我們上海市童子軍舉行第七次大會開幕典禮、我們不僅是要檢閱我們上海市全體童子軍的成績、同時我們還要喚起上海市的社會、與上海市之爲人父母者、知道童子軍的意義、將他的兒女、獻給國家社會、來受童子軍訓練、普及童子軍訓練運動、我們希望今年檢閱以後、明年再舉行檢閱的時候、成績比今年更好、我們更不能不希望我們上海市童子軍、遵守童子軍規律與誓詞、努力做一個好的童子軍、準備將來作一個好的國民、來担負復興中華民族的大任、完了、

▲童潘致訓　檢閱畢、由童行白致訓、略謂一年一度之童軍檢閱、今日又在此舉行、此次在人數方面、較往年爲多、在課程方面、亦較往年增加、此不能不謂已有顯著之進步、譬如課程中、此次有非常時期演習、及勞動服務、前者保對國家着想、後者保對社會着想、換言之、今日童軍界對於國家社會、已有進一步之認識、但今後尚應注意於技術之進修、以達盡善盡美之目的、繼由潘公展致訓、略謂本人在本市負教育之責任、而見今日全體童子軍精神飽滿、秩序良好、非常歡欣、至於童軍訓練、應注意三方面、㈠腦的訓練、就是使各人充分的運用腦力、增加智識、能別是非曲直、㈡心的訓練、就是要養成個人「光明」「良知」「博愛」「仁義」之觀念、㈢手的訓練、要日行一善、如是方可符「智」「仁」「勇」三德、

▲唱歌歡呼　致訓後、全體唱童子軍歌畢、即由全體高呼「勤勤勤、警警警、上海童子軍、童子軍、努力前進、復興中華、我們責任、鏗鏗鏗、中國童子軍、童子軍萬歲、」旋即禮成散會、

▲非常演習　下午一時半起開始非常時演習、總監部設於市體育場西司令台、懸有大旗一面、以資識別、下午一時半總監部用播音器發出警報第一次警報、全體均加準備、二時正發現敵機飛入陣線、於是發出第二次警報、各組出發活動、演習分傳訊組、由費滌倫指揮、運輸組由孫國治指揮、防毒組由羅烈指揮、工程組由孫一鳴指揮、救護組由謝烟波指揮、救濟組由孫移新指揮、消防組由沈愚指揮、至五時始告完畢、

▲演習情形　傳訊組於下午二時聞第二次警報後、分別出發、由車隊携帶信袋、分送各重要機關、車上並懸「上海童子軍理事會」旗幟、一律編定號數、其後隨時得報、隨時傳遞、運輸隊得報後、即將糧食子彈等物運輸前方、在半途會一度爲敵機及敵軍所阻、卒得伏軍應援、而將糧食子彈安輸前方、工程組之工作、爲各項工程如電燈電話橋梁等有爲敵破壞者、即出發修理並從事堆疊沙袋、以阻敵前進、一面由救濟組派出各隊至貧民家、救濟難民、

▲消防演習　同時並舉行消防演習、在市府後總理銅像後面空地、搭一三層樓高草房、二層樓房內、置假草人、先由三層樓上舉火、旋由總監部得到草房失慎警訊時、即打電話至市中心分局、消防隊報警、消防人員即登救火車輛、至出事地點、除將假草人救出外、並射水施救、立將火勢撲滅、尚有防毒演習亦甚精彩、晚七時卅分起、有營火會、在市體育場舉行、童子軍均往參加、各項節目雖極簡單、但頗饒興趣、至九時始畢、各團隊分別歸營、至十時就寢、

▲今日秩序　今日上午在體育場舉行紀念週、繼爲課程比賽、下午繼續課程比賽、課程有救護、測量、製圖、結繩、烹飪、旗語等項目、晚間尚有遊藝會云、

全國兒童畫展

—第二日—

全國兒童繪畫展覽會昨爲第二日、參觀者因係星期日、故頗形踴躍、而兒童繪畫表演、尤爲觀衆所贊賞、茲分誌如次、

參觀踴躍　昨適爲本市童子軍檢閱露營之期、故全體童軍六千餘人、均往該會參觀、吳市長、潘局長、童行白、及市府各秘書長、各局科長咸對畫展詳細參觀、頗感興趣、此外學校方面有江灣區各私立中小學及滬南一區各市立中小學、數百校學生絡繹不絕、結隊參觀、今日學校參觀者爲滬南二區各私立中小學、

表演精彩　兒童繪畫表演、在開幕期內按日排定姓名參加、分第一第二兩部表演、六七兩日爲時化、和安、萬竹等校、由鄭克昌、黃若舟、施文彬、沈慕廣、張履素、朱允松、譚傅閣、陸振聲、鄭克定、朱指徵等、表演兒童對衆揮毫、絕不拘泥、一片天眞、頗饒趣味、參加表演者、每人由中華藝術教育社贈送紀念章、馬利工藝廠贈送小學到初中書籍、

今日名單　今日表演名單、上午爲上海民生小學程洪才、劉金發、鄭玉虎、袁彩弟、顧文珍、時福定、及松江光啓中學程達、青浦西溪小學陶企展、下午爲上海民生小學任德林、仁興沈桂英、劉孝生、余怡芳、施孝康、姚子嘉、陳俊義等、

監視人員　按日監視兒童表演人員已排定如下、八日鄭克定、施獅鵬、九日陳人浩、黃若舟、龐必正、十日鄭玉波、方炳潮、施文彬、十一日潘公望、陸振聲、十二日譚閣、宋邦幹、十三日朱指徵、陸振聲、張眉蓀、十四日黃若舟、鄭克定、十五日陳人浩、龐必正、朱允松、

職教社今日起舉行升學就業指導週

▲期定兩週至二十日爲止

▲本屆採用輪流演講方法

中華職業教育社上海職業指導所、以各校畢業生請求升學指導或就業指導者日衆、茲爲便利指導者起見、定自本月八日起至六月二十日止、舉行升學就業指導週、本屆採用赴各校演講方法、聘請講師陳鶴琴、陳青士、胡叔異、張耀翔、歐元懷、廖茂如、劉湛恩、閻振玉、王孝英、魯繼曾、鄭西谷、張仲寰、盧紹稷、江問漁、楊衛玉、何清儒、潘仰堯、賈佛如、趙叔愚、鄭文漢、楊崇皋等二十一人、業經分函本市各中小學校、如畢業生中願受該項指導者、於期前向該所索取申請表、填寄、再行編排日程、由各講師輪赴各校講演、此項辦法、聞該所已實行三年、頗著成效、對於各校畢業生之裨益尤大、如未收到通告函之學校、亦可逕函華龍路八十號索取上項申請書、

羣化學校五週紀念盛況

薛華立路羣化學校、於昨日上午九時假座榮金大戲院舉行五週紀念遊藝大會、到該校校董及教育局代表、市黨部代表、華職教育社施養勇、楊緝孝、及文華影業等先生等、蒞會致訓、家屬來賓有二千餘人、十時半、遊藝會開始、有科學表演、歌舞、短劇等節目四十餘、中間以好男兒和好女兒暨吸烟的毒等、有振聵發聾之意云、

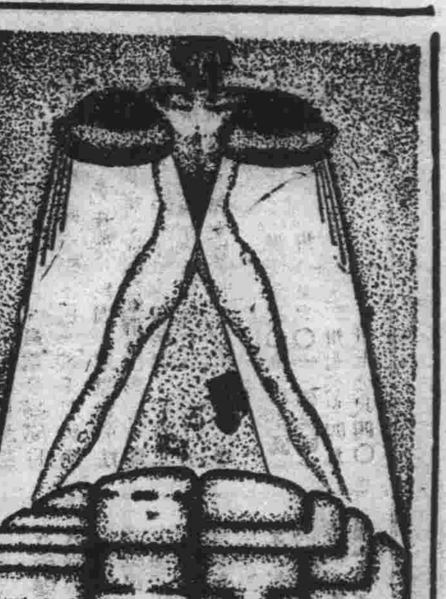

電影文法（四）

萊芒•司白滞斯烏特著　麒麟　均衡　譯

這圖表底用意，並不想用來幫助任何證明，是不想藉此引起注意於任何關係底統一•我是想藉此在相形之下，連結一個系統底骨幹底部分的連鎖更顯得重要無比•只要一且理解那些連鎖底數目與意義•那些終極的論點就可正確地被把捉了；而在表中，連鎖卻代表極多重的關係底型，是不能精檢察來斷定的•把這警告記在心頭，則這表就會極清楚地呈現出論述底結構；但，這圖表並沒正確指出所論述的題目底程序，故另附製內容底詳細索引。

插於電影書中的「呆照」，往往有被過高評價之處•美麗的「呆照」易於迷亂讀者，他們還沒把捉到這個眞理：即一張影片底價值不一定和組成這影片的各鏡頭底價值成正比的•（例如：「La Passionde Jeanne d'Arc」與「The Blue Lignt」）

四•假設與實證之

電影底研究，必須歸根在美學底科學底領域內估一席地位•如此，而且只有如此，像別的科學那樣，去把它區劃爲純粹的與應用的兩個部門才有禪益•過早分劃底危險，可在經濟學底例子上看到，經濟學現在較之電影底研究，是要遠爲接近一種正確的科學底狀態了•而經濟學底眞正的範圍，在學院派中人以及純粹理論家之間，卻還是在被爭論着，前者專從事於搜集並釐理統計的材料，而後者則不顧爲了人性底無定見而放棄科學底嚴格的確定性•像這樣地一味偏重一方，例如，給繪製的影片釀成一種非現實底氣氛的次元的衝突」（Dimensional Conflict）（見本書三〇四—三〇五頁），或好萊塢出品底費用與數目，會在一方面引起學究的理論，而在另一方則引起粗淺的經驗論•本書著者底目的不管不能完全實現，應該是去容受相當的確定性，足使他底結論應用於現實世界，而同時去推進他底研究，俾得超越僅僅是事實羅列的一時的價値•這種均衡，可賢明地連合應用歸納與演釋兩種方法來做到；雖說在美學上歸納法底價値比較少•經濟學上卻反之，分析之不斷改良具有極大價値，這是因爲雖然它們現在爲不眞實的許多假設所制限，它們歸根是可應用於眞實世界的•這種實際的有用底境況是總括的定律所適用的範圍底大小；範圍愈大，則個別的特殊性被打消得愈多，而那經現象底特質底尖銳的區劃可依然存在不孚抹煞•美學可就不然，若我們把廣告學除外，則差不多是專門以個人的反應爲對象的，而這個個人的反應變化無窮，特別在藝術底領域中•內省底方法可很清楚地透視某個個人底反應，而對這些是可適用一種合理的分析方法的•但從這種脆弱的前提來概括，乃是危險地去單純化•精密的推論是會爲偏見，爲眼界與訓練的差異所推翻的•只有一個大體的輪廓，可站得住脚•

五•特質分析之價值

所以，特質底分析，是不能用來建立定律的•但在複雜錯綜的境況，對於一個單獨的要素的重要性難於決定時，這種分析就極有價值•Ceteris Paribus（其他情形若均相等）底方法（經濟思想底大發動機之一）區別出那境況底必要的成分，並把所有的都固定，而只使其中之一游離，於是檢察這一要素底作用，像這樣一個一個地，每個因素被分離出來，直到整個難題可以解決爲止；而往往強橫地阻礙着識別力•而使人識別無從的成見，在最初開始就已被核正着•

蒙太奇的手法

——最典型的幾種（八）

S•德謨辛科著　蘋兒譯

講起這並行的蒙太奇，我想引用並不劣於格雷斐士的，那位製作得很優秀的勃洛獪格底「不是處女的處女」的最後一場面•

場面是希克的家里•軍官與希克彼此拿着短刀，在床上滾來滾去的對抗着•

另一方面，沙漠正中走着一隊騎兵•黃沙飛揚•

接寫•馬的脚•

這里該有好幾次的插入，寫室內的格鬥與疾馳的馬•

女主人公急急地奔向格鬥着的屋子去•

希克與軍官短刀相搏•

短刀閃閃的發光•

騎兵隊在沙丘上馳過•

女主人公奔上樓梯•

騎兵衝進屋子的院子•

女主人公凝視着那間格鬥的屋子的窗•

但，這時，希克忽然自室內出現•

這樣，巳經達到了高潮（騎馬隊趕得上救助與否）的觀者的緊張，因希克的出現而完全鬆弛•（他們的想像是希克勝利了，把已死的軍官丟在室內而後出來的•）觀者因是預見到悲劇的結果•

騎兵隊剛到着，主人公却巳死了•

但，突然的，在下一場面里，希克跌倒了•背上刺中了短劍•

屋子的門中，出現了，雖然是滿身鮮血淋淋的，但畢究是活着的主人公•蹣跚地出來•

因爲最初出來的是希克，誰都以爲主人公巳死，希克是勝了•可是在最後的場面，看了很能判明希克敗了，主人公是活着•於是，觀者大大的感到喜悅•

這個場面是美國電影之最有力的，我是這樣想着•

（九）對照

所謂對照的蒙太奇，即二個連續的畫面，視覺的要素是相等的，而內容底意味偏卻全然相反的場合•

例：

▼有錢的美國人，用過餐後，坐在華美的椅子里•

▼監獄•囚犯，富翁底工廠里的工人，在電氣椅子上•

▼富翁捻電氣的開關器（swick）•

▼捻開電燈臺上的燈•

▼在監獄里也捻着開關器•

▼工人的全身被通着電流•

▼富翁無聊地，打欠而伸身•

▼四人也伸一伸身體而死了•

在這里，視覺的要素是完全相同的•（椅子，電流，及伸展身子等•）但是，內容可就全然兩樣了，給看一種對照：飽暖與死•與這相同的手法，「宮殿與要塞」中也運用過•那是監獄里的犯人底脚，與劇場中的舞妓底脚的對照•

用這對照的蒙太奇底要點，是接續底畫面之精確的一致•即，對於攝影的題材的整理，及鏡頭的角度（camera-angle）等，二個場面應該是同一的•交互地現出來的場面的構圖，要是平均的話，那麼這對照的效果就會變成強烈•

（十）聯想

聯想的蒙太奇，是相互連續的兩個場面，它那題材及構圖都是相異的，但其終局的內容所及於觀者的效果卻是相同的•

這手法，愛森斯坦在他底作品「同盟罷工」與「裝甲巡洋艦伯巧姆金」里用得非常神妙•在「伯巧姆金」中，愛森斯坦爲要更增強暴動與激昂的效果，在市街與石階的每個場面之間插入了大理石獅子•給看獅子是睡着，及起立•這樣，由於獅子的覺醒，使人聯想到渥台賽（註）底革命的氣團氛的覺醒，而收到極大的效果•

（譯者註：渥台賽Odessa是在蘇聯西南角那個黑海岸的第一個港市•）

「同盟罷工」也是同例的•臨末之處，兵士們射殺勞働者的一段是：

1 原野•準備撕殺•
2 殺牛場•持刀的手從上而下的橫過畫面•（特寫）
3 千五百的羣衆土坂上飛奔而下•
4 五十人從地面起立，伸着手腕•
5 一個兵士的臉•描準着•
6 雄牛戰慄着，「撲托」地倒下•
7 臨死的痙攣着的牛之四足•（特寫）
8 鎗的火機•
9 殺牛場•牛頭用麻繩縛着•
10 羣衆千人衝來•
11 埋伏在草叢中的一羣兵士湧出地面•
12 牛頭•眼睛定着•
12 牛頭被割下•流血•（特寫）

這里可以獲得手無寸鐵的勞働者的射殺與殺牛場合的流血的聯想的效果•

好萊塢為什麼製作主戰影片？

未名譯

好萊塢卽使有世界上最好的意圖，也不能製作眞誠反戰的影片•在當作一種戲劇形式的電影的本質中，要去除自然的浪漫主義，需要廣泛的實驗，和極大的決心•行軍，手溜彈在空中的爆烈，軍樂，飛機轟轟之聲，機關槍的得得聲——這一切經過好萊塢熟練的攝影師和收音師的一番精美的製作，的確能夠在影片中產生一種壯麗和緊張•在影片中使得一切都成爲美麗的傾向是可怕的•在一個殘暴的像片上加上美麗的音樂巧妙的燈光，和柔和的攝影；因此戰爭顯得驚人地誘惑人了•銀幕供給遼遠的羅曼斯，這使得恐怖，獸行和屠殺羣衆都成爲詩一般的主題了•

甚至在新聞片也是如此•我們不能相信勞倫斯•斯托林在收集和編剪「第一次世界大戰」時，他企圖做一張反戰影片•的確，在此片中有恐怖，忍受和死亡的場面，但是裏面也有音樂和行軍•在結局中此片還是有利於主戰精神的•

雖然在斯托林的「第一次世界大戰」中，確有不利於戰爭精神的圖畫，然而這一切當然不能說好萊塢眞的站在反戰運動一邊的•我們看過「聖彼得堡的末日」「農民」等俄國片，和「西線無戰事」一類美國片，在其立場和呼聲上決不是軍國主義的•然而製作軍國主義影片是更爲容易的，因爲這是影片的特色，所以好萊塢的電影往這條路上走•我們應該紀住電影永不引導，電影只是追隨有利潤的地方•（註以上電影二字均指好萊塢的電影•）可是如果影片能夠想一想，有絕大多數的觀衆要求反戰電影，他們應該下決心，努力滿足這個要求的•

然而事實上，這個趨勢卻是相反的•因爲電影大王所以爲公衆所需要的便是美化戰爭的影片，所以他們得到這類影片•此外還有我所說的，這就是比較容易製作•當然，還有別的理由•例如製作一張航空城的影片罷•此種影片沒有軍事當局的合作是不可能製作的，自然軍事當局要使影片能幫助他們招募兵士•還有，電影中的愛國思想•在製片者看來愛國主義便是戰爭精神，因此愛國主義和侵略主義可笑地混爲一談•以致像攻擊美國法西主義的影片如「不能在此發生的事」（辛克萊劉易士編劇已爲美國當局禁止）爲「不愛國」的了•

最後加利福尼亞州那樣的環境也使人不敢製作反戰影片•所以賺錢的動機，恐怖心里，製作的便利，和軍事當局的利用，便產生了一連串的主戰影片•

★　★　★

註：Richare Watta Gr.本爲文作者，他是美國影評家中較有社會思想的•他在好萊塢工作很久，所以他能知其底細，但他還不能接受科學的世界觀•因此他的意見是有錯誤的•例如在這篇文章便不能從社會的觀點來批評主戰影片產生的社會基礎•但他旣是一個有權威的自由主義批評家能達到這個結論，也非易事•原文載「戰鬥」四月號•

啓：本刊特約撰評諸先生鑒：以後影評務請當日午後七時半前送至報館，至要至盼•（編者）

多捐一元　多救一命　節衣縮食　共同救災

隨富隨貧且歡喜　不開口笑是癡人

此白樂天句也世人對於一切事物苟抱樂觀如彼老之怡然自得者多則患肝病者當然少矣因爲憂能傷肝醫有明訓肝傷則寡歡多怒昏沉黃萎等症相繼起矣惟欲肝木調和而臻心廣顏開之境非大解通暢有序不可清導丸潤腸妙品證其確有良效者已不乏人請試此完美平肝導滯品一兩劑看身體進步精神舒泰爲何如也

江蘇樊川南首姜乃俊君來書云『敝人前患大便祕結肝木不和甚爲不快後經友人勸服清導丸便暢肝平至今疾病不生曷勝感謝』請問嘗一服清導丸以保障君免患便祕肝火胆疾頭痛頭暈氣脹口臭面疹瀉痢痔疾而使精神愉快可也各藥房皆有出售或逕向上海江西路四五一號韋廉士醫生藥局購買每瓶大洋七角六瓶三元五角郵力免收

PINKETTES

招商局　船期廣告

船期問訊處上海外灘九號

招商局總電話一〇一九七

江華快輪　准於六月八日星期一晚開往漢口沿途各埠均靠　本輪電話八二一六〇

建國快輪　准於六月十日星期三晚開往漢口沿途各埠均靠

新江天快輪　准於六月九日星期二下午五時開往鎮海甯波　本輪電話八三二六五

海宴快輪　准於六月九日星期二晚開往溫州

遇順快輪　准於六月九日星期二中午開往威海衞烟台天津

海貞快輪　准於六月十日星期三下午一時開往汕頭香港廣州

新銘快輪　准於六月九日星期二中午開往福州南台

南京	兒戲婚姻
大上海	怒海潮
國泰	小夫妻
融光	鐵血將軍
巴黎	孽子伏虎記
麗都	雙城記
中央	玉爐花愁
光華	新舊上海
新中央	桃李爭艷
明星	新舊上海
恩派亞	白玉霜蹦蹦戲
東海	喜臨門
卡德	女鏢師五六集
榮金	銀星幸運
萬國	紅羊豪俠傳
蓬萊	一身是胆
浙江	戰地英雄
共和	野人歷險記下集
西海	泰山情侶
華德	紅馬俠上集
九星	十字軍英雄記
東南	欽差大人
金城	化身姑娘
山西	沙場情敵
咸利	勵強扶弱
百老匯	皆日可殺
世界	女鏢師續集

回力　中央運動場

每晚八時起賽　星期日午后加日場　霞飛路亞爾培路口

（一）古禮地（二）沙特浪谷（三）拉蒙巧（四）杜樂仙（五）拉飛爾（六）卡禮加

（一）古巴龍（二）伊利古咸（三）加拉地（四）爾加（五）普登巧（六）歐蘭加

本場香檳每張二元本月念九當衆開獎頭獎獨得一萬五千

代售處　天主堂街一號中央運動場辦事處　亞爾培路本場

黃金大戲院

李洪福　馬富祿　葉盛蘭　馬連良　章遏雲　金少山　芙蓉草　貫盛習

今天夜戲　演　火棍　甘露寺　翠屏山　汾河灣

電話四八二〇四一四八四一一三八四一四

老牌明星花露香水

全國高等藥房各大百貨商店均有出售

多捐一元　多救一命

榮記大世界

門票每位小洋二角

青衣朱紫雲　花旦　評劇皇后朱寶霞　青衣陳翠鈴　花彩

日戲全部斬竇娥　夜戲全部杜十娘

乾坤大劇場　夜戲八本西遊記　小姨

南方歌戲　日戲珍珠塔　夜戲華麗緣

紹興戲　上海話劇社　夜戲本二狀元休妻

張彩霞　錢愛麗　胡君安

日戲馮小青　夜戲雙珠鳳上集

桃花歌舞團　一周紀念　大贈品　各場特加

高三分院院長楊鵬演講

我國司法及其展望

概述我國司法現狀缺點及如何改進之步驟方法

結論主張撤廢領事裁判權

現任江蘇高等法院第三分院院長楊鵬、係法界宿儒、其學問道德、久所共欽、近奉司法部簡任、甫於上月接事、本月六日下午六時應本埠崑山路東吳法學院敎讀滬校演講、到東吳大學校長楊永清暨來賓敎授同學等三四百人、由吳經熊院長主席、先爲楊院長介紹後、楊院長卽起立演講、講題爲「我國司法之現況及其展望」、首指出現象調和四字爲評判司法制度良窳之標準、然後概述中國司法現狀之缺點、及如何改進之步驟方法、結論以發揮光大吾國固有法治精神、改善司法制度、以期適應現在社會經濟情形、及撤廢畸形的領事裁判權爲目的、事實學理兼而有之、議論精警透闢、於改進我國司法制度方面、至有貢獻、特覓得其演講原稿、發表於後、

宇宙間 任何事物、莫不以現象調和爲優美完備之極則、國家一切行政或司法制度、當然莫之能外、就司法言、固不能令吾人完全讚美謳歌、但就各時代之經濟及社會一切情況觀察、則尚不失其調和之現象、稍治我國法制史者、咸能悉其梗概、自清末變法以來、一切舊有司法制度暨法律、逐漸更張、且變動之速、有如例如審判制度、民初採眞正之四級三審制、旋廢初級審判、而於地方審判廳附設簡易庭、現則採三級三審制、就

法律言 則公法部份、如刑法暨民刑訴訟法等多數年一易、舉凡世界各國之最新法制、吾人殆莫不急起直追、因其進步之速、致事實與環境不能相與併進、從而各種不調和之現象、於焉發生、譬如司法機關、一方有新式法院、所有組織及審判、處處依法、而一方則有縣兼司法、仍以多數不諳法律之縣長、當審判責任之衝、以致裁判、每多違法、諸如此類、不調和之現象、目前已有補救方法、玆就㈠縣兼司法之改善、㈡現行法律之力求完整、㈢人才及經費之充分籌劃、㈣司法機關與其他機關連繫作用之講求等項略述其概、㈠縣兼司法之改善、現在各省兼理司法之縣長、受理民刑案件、往往多不照法律審判、刑事案件、竟有不據法條而依已意判決者、民事案件、有亦逾當事人請求、而爲審判者、種種違法事實不勝枚舉、卽或有少數案件、差中繩墨、但律以嚴格程式、亦多疵累、第一審初基既謬、第二審補救困難、蓋因時機已逝、(如人證死亡、物證湮沒、)二審亦不易求得眞象也、是以縣兼司法之弊害、殆無人否認、現時我國尚有千餘縣之人民、在此不良制度之下、

換言之 卽全國尚有三萬萬餘衆未受新式法院之保護、此種縣兼司法制度、不加以改良、則現時高等以上法院、殆同大廈建築於沙地之上、早遲終有崩潰之一日、依現行法院組織法第九條規定、縣或市各設地方法院、但其區域狹小者、得合數縣設一地方法院、其區域遼闊者得設地方法院分院、是就法律本身言、自係完整無疵、具有優美調和之極則、但就中央及地方財力暨司法人才言、則此項普遍整個司法制度之完備改善、勢難一蹴而幾、故立法司法當局、祇能就此謀補救之策、刻中央已決定在各縣未普設地方法院或分法院以前、暫就縣兼司法加以改良、卽於未設法院之縣、設縣司法處、所有縣司法處組織暫行條例、業經立法院通過、送呈國府公布在案、其重要之點、卽㈠縣司法處置審判官獨立行使職權、㈡審判官由高等法院院長呈部核派、㈢檢察職務由縣長兼理、此制之重要目的、在使行政與司法不分之錮習、漸次蛻化於無遺、藉培將來各縣遍設地方法院之初基、是我國司法制度之完成、若舉國上下持以毅力、勇往邁進、固不難計時成功也、㈡現行法律之力求完整、我國各種重要法律、自國民政府成立以來、已逐漸制定、公布施行、但有少數法律實際上極關重要、且與現行各法有密切聯絡關係者、尙付缺如、例如強制執行法、非訟事件法、提存法等均是、關於強制執行法、司法行政部已擬具草案、送供立法院參考、刻立法院已在審議中、至非訟事件法、提存法、乃至關於寃獄賠償之法規、上年司法會議有人提議、請求制定、大會已議有辦法、將來司法院法規研究會或可就此討論、爲立法上供獻意見、關於強制法、非訟事法、提存法等之重要性、習律之士、多已詳悉無遺、無待贅述、至關於寃獄賠償之法規、卽一般所謂刑事損害

賠償法 其重要性若何、不可不略爲一言、查刑事損害賠償制度、肇自歐陸、其基根理論、不外凡人加害於他人時、應就其加害行爲所生之損害、回復原狀、社會上人與人相互間、及人民對於機關間、均係如是、而何以機關對於人民則否、因是過去刑法學者赫里(Helie)於一八二一年在其所著「對於法國刑事立法重要各點意見」一書中、極力倡導刑事賠償制度、各國學者附之、風起雲湧、故歐陸國家多有刑事損害法之訂定、不過名稱上及其規定之方法略有差異而已、此項法規、極關重要、自不待言、惟如何制定、如何實施、殊有待於研究也、玆應附帶特爲申述者、卽現行法規中所有農工關係法令、以及行政法令中有關於經濟者如交通衞生魚業礦業森林等類法令之民刑事法亦莫不然、本年元旦蔣委員長兼行政院長演說、會以經濟建設之宏願、條分目舉、闡述極詳、吾人欣聆之餘、以爲欲求經濟建設運動、能完美實現、上述各項法規、不特應力求完備、而且應使各該法規之效力、充分發揮、不致成爲空白條文、經濟建設運動、始能成功、原夫法律與經濟、實互相繼而互相用、離經濟而談法律、僅存其軀殼、離法律而談經濟、則經濟失其體魄、證以現今經濟發達之國家、莫不有完善之法律爲人心和而後經濟建設、乃能維繫於不敝也、諸君疑吾言乎、請一閉目以思、諸君所習之民法及民事特別法、如公司票據海商保險等易莫非爲代經濟制度、或助長經濟之恩人、微此等法律則近代經濟制度、恐尙在落伍時代也、人才及經費之充分籌劃、任何制度之推行、必須具備

三要件 卽㈠計劃、㈡人材、㈢經費、三者互有連繫缺一不可、有計劃有經費、而無其人、則其事不能舉、有計劃有人材、而無經費、則其事更不能辦、我國現時司法在當局預有縝密優良計劃、但就人材及經費兩方面、恐不免感受相當困難、就人才言、我國自清末以來、習法之士、一時風起雲湧、但以我國幅員之廣、人口之衆、國家應辦事務之多、比項人才、表面雖覺衆多、但就比例計算、實屬不敷分配、夫司法人才關係司法之良窳、極屬重要、蓋有好法律無好法官之運用、則好法律亦將變爲壞法律、舉例言之、譬如民事訴訟保全程序之假扣押、原係以錢債糾紛事項、債務人不爲清償時、法律特爲避免日後不能執行或甚難執行而設之救濟制度、實爲民事訴訟中保護債權人利益最善之方法、依民訴法規定、假扣押之聲請人、並非必須提供擔保、卽有令其提供擔保之必要時、亦不必以金錢爲限、若法官對於假扣押之聲請人、不問其是非曲直、亦不問其現時經濟狀況、概命提供多額現金擔保、以致當事人視此項假扣押之聲請爲畏途、豈非好法律變爲壞法律乎、反之、若有

好法官 則法律雖壞、亦不致爲害、例如法國民法制定於拿破崙時代、在現代各國民法中年齡最老、其間有一規定、卽爲人妻者、爲法律行爲時、應得夫之同意、但法國法院則認爲晚近個人經濟情形抵觸、故有判例、謂妻與他人訂定勞働契約、無須得夫之同意、其他類此事例、不勝枚舉、從可知法律雖古老、但若得優良人法官爲之運用、亦不致爲害、然則司法人才之興衰與司法前途之消長、殆如影之隨形也、現在我人除對於敎育當局限制法律敎育之政策、表示遺憾外、對於中央暨各省市辦理敎育當局年來努力法律敎育之精神、極深欽佩、而東吳大學法學院具有優美之歷史、人才輩出、此校於現時及將來、在我國法律人才培養上、占有重要之地位、自不待言、至於經費問題、則現時各省情形、除司法經費充裕省份外、邊遠省份、法官俸給多甚微薄、但其服務精神、並不因此而稍萎、蓋茅茨土階、簞食瓢飲之聖賢美德、灌輸於人心者至深、故雖待遇微薄、亦不足以灰其志也、惟是法官之職責在公平正直、以司有關人民生命財產之裁判、其地位之重要、自不待言、吾國現時邊地法官、雖多了解人生之高尙目的、是爲工作而

求麵包 非爲麵包而求工作、但若常使其受甚薄之待遇、亦非國家所以通士及重視司法之道、去年全國司法會議、對於司法經費問題、已經決議、由國庫負擔、刻中央司法當局正努力於此方案之實現、俾各省法官待遇、均獲平等、不因地方財政豐嗇而有厚薄、是司法經費問題、最近將來亦可有圓滿之解決辦法也、㈣司法機關與其他機關連繫作用之講求、國家之構成、恰如一部機器、自中央以至地方各機關、則無異此機器中之機輪或活塞、凡機器一部不靈、卽影響全部、國家機關一部效能發生阻礙、亦卽影響他部、其理至顯、無待詳述、玆姑就司法警察一點言、則如刑訴法第二〇九條規定、警察長官、憲兵長官、軍士、及其他依法令關於特定事項、得行使司法警察官之職權者、均爲司法警察官、關於偵查犯罪、應聽檢察官之指揮、又同法二一〇條規定、警察憲兵及依法令關於特定事項得行司法警察之職權時、關於偵查犯罪、應聽檢察官之命令、但實際上則不如是、因此警察權之活動、卽受重大打擊、因指揮或命令司法警察偵查犯罪、實爲檢察制度之靈魂也、上述缺陷、司法行政部早經見及、擬議會咨關係各部、就此磋商改善檢察制度之要點、且由關係機關會印、施行以來、尙稱便利、此外司法行政部近更依法院組織法規定、擬具有調度司法警察章程、刻正在與關係各部磋商中、此項章程之使命、在謀司法機關與軍警及其他行政或交通機關、於法令規定範圍內切實取得聯絡遂到完滿偵查犯罪之目的、務期

刑訴法 關於檢察官指揮及令司法警察各規定、不致同於虛設、上述各點均爲吾國現時司法改進之情形、及其未來展望、就目前情形論、祇有進步而無退步、任何人均不能否認、抑有進者、我國上下努力於司法之改良、進步固爲法治國家政治及人民應盡之職責、同時更希望現受之領事裁判權束縛得卽時解除、因領事裁判權之存在、不僅危害我國主權、且同時亦阻礙國際商業及引起法律抵觸、於享此權之國家、人民亦未見其便利、此項撤廢志願、不特我國朝野人無時或忘、卽外邦有識之士、亦深企望者也、總之、現在國難方殷、吾人對內爲法治努力、對外爲國權奮鬥、此種神聖之職責、實爲習律之士共趨之鵠、今之所述、不過舉其大凡、俾共諸君研討之助而已、

報界印刷界公鑒

本所自設以來對於銅模鉛字無不悉心研究所製售鉛字材料素蒙購用者贊許爲求報界印刷界便利起見製有一二三四五特大號特號初號新一四五號等銅模業已發售鉛字茲再添製號方體字鉛字最近新出花書邊多種花樣新穎用以排印書報字裏行間均含美化能使印刷物突然增加美觀品質優良定價低廉如蒙賜顧 備有樣張承索卽寄 誠歡迎

陳森記銅模鑄字所啓 上海北泥城橋西首愛文義路四十五號 電話九三六五六三

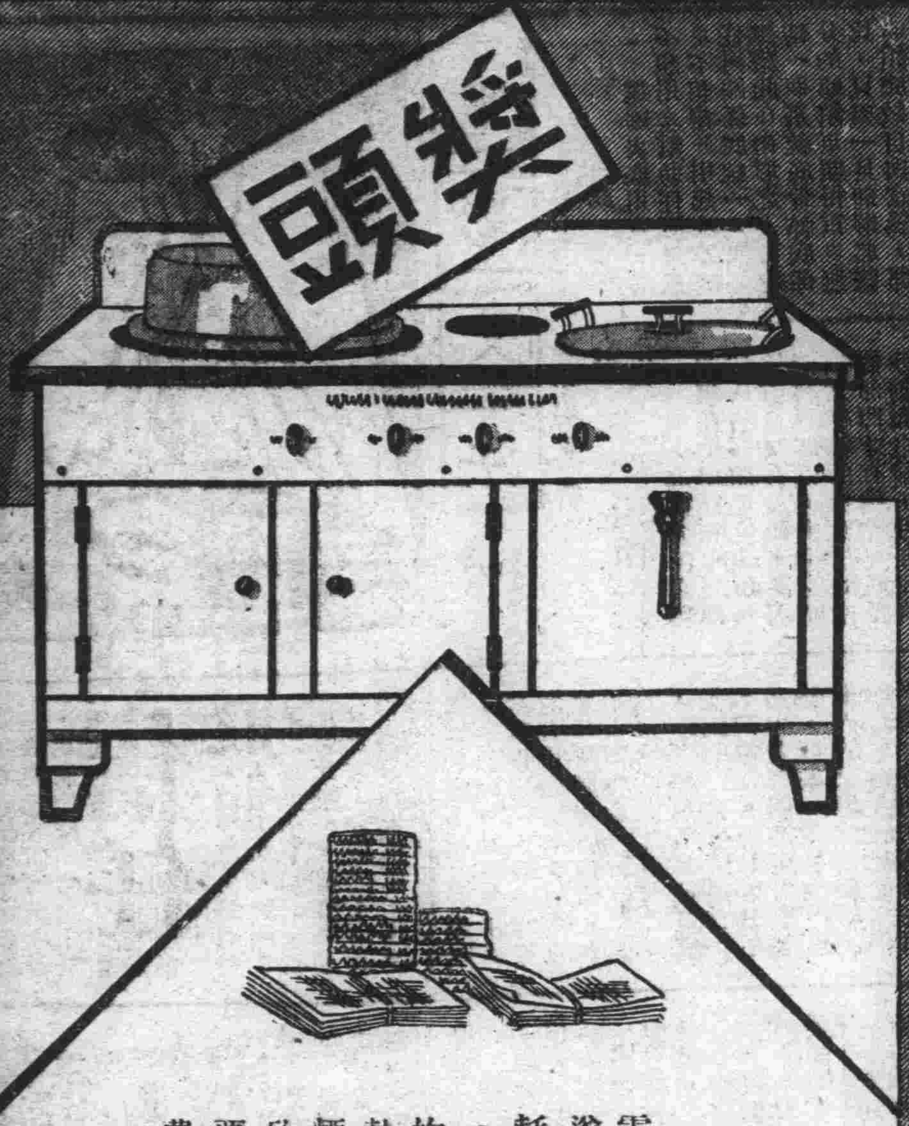

自動調溫之電灶 足以爲君省錢

電鈕一撥·則瞬時電熱遂來·不需使用火柴及耗費之燃料·飯鍋炒鍋·及自動調溫之烘箱·均裝有極强之隔離·電熱毫無散失·並無煤灰煙熖汚及牆壁與帷布·致多粉刷與刷洗等不必要之費用·至其烹飪之費·實際亦殊輕微·請今日卽租一具租金低廉

上海電力公司

王寵惠鼻疾已愈 留滬休養暫不他往

中委王寵惠氏、留滬療養鼻疾迄已多時、玆悉王氏鼻疾已告痊愈、惟須休養、故決留滬、並不他往、

警備司令楊虎 定期招待各界茶會

▲本月十日在國際飯店

淞滬警備司令楊嘯天氏、自接掌淞滬警備司令部以來、爲籌備警備事宜及今後任務起見、特定於本月十日下午六時至八時假靜安寺路國際飯店柬邀本市黨政軍各機關農工商學各團體及各界名流舉行茶會、屆時定有一番盛況云、

當局注意 收回引水權

▲惟銅山引水者幾盡爲外人

關於收回引水權問題、據記者向關係方面探悉、引水權在昔我國向不注意、故淪入外人之手、已達數十年、年來我國已漸注及、海軍部現已有引水傳習所之設立、以資培植人才、該所畢業生在各地服務者已有二百餘人、海軍交通財政參謀四部爲注意引水人員一切起見、並設立引水管理委員會、凡業引水者須向該會登記考試、所以一部份引水權已各收回、惟淞口外銅山引水權之收回、尚待商討、銅山引水人員共有四十餘人、幾盡爲外人、因種種原因、收回尚需時日、

浙對收繭先放六成後 滬絲廠先後開工

浙江省蠶絲統制委員會、對收繭在標準價格以下者予以扣留後、雖經上海絲廠業同業公會電請放行、今浙蠶統委會、除先放行六成外、並已抽樣試繅藏折、以便決定處罰辦法、至於先放之六成今已先後運滬、上海各廠如恆森鑫昌等、約念家、已開工繅絲、目前絲價、歐美市場、日字等級標準華絲、每担約合國幣五百五十元、

大學教聯會會員大會

反對日本增兵華北

通電全國教界一致爲政府後援

針織公會組設同業緝私委員會

上海各大學教職員聯合會、於昨日下午二時在中華學藝社舉行會員大會、到會員及市教育局潘局長、市黨部代表王龍章等五百餘人、主席團黎照寰、張壽鏞、蔣建白、韓覺民、杜鋼百、張季信、江海鵬、吳子敬、陳濟成等、司儀徐則驤、紀錄陳廷英、當通過提案、㈠、籌款建築會所、㈡請教部明定教師節案、㈢保障教職員法益案、㈣反對日本增兵華北案、㈤通電全國教育界一致爲政府後援案、末卽選舉、結果以時間倉猝、未及開票云、

上海市針織業公會、鑒于近來私貨猖獗、爲防堵侵入起見、組設同業緝私委員會、公告如下『自北走私之風大熾以來、漸且侵及華中華南、此不特影響我國國稅收入、卽我工商各業、亦遭重大打擊、敵破壞我國經濟之毒計、殊可痛心、本會爲協助政府緝私、並謀杜絕私貨侵入起見、經討論設立緝私委員會、凡本業同仁、均須互相監察、一致拒購私貨、設有貪利忘義之徒、秘密採購、一經查獲鑑證、呈請政府予以嚴厲制裁、對于告密人員、當予嚴守秘密、並提請政府獎勵之、所望我業同仁、戮力同心、共堵私貨、嚴厲除奸、以保國力、』

張外長返京 楊德昭亦入京謁蔣

外交部部長張羣氏、日前來滬參加吳市長之茶會、及國際問題研究會之年會、業於昨晚十一時偕同外長陳介 情報司司長李迪俊及秘書段觀海諸氏、乘坐夜車返京、主持部務、

駐粵綏靖主任陳濟棠氏駐京代表楊德昭、於上月奉召返粵報告、業已公畢返滬、楊氏此來携有陳主任(伯南)致蔣院長親筆函、楊氏以滬地私務業已料理告竣、故於昨晚十一時由滬乘坐夜快車入京、定今晨晉謁蔣院長、報告一切、並面遞書信、預定在京作兩三日勾留、卽行返滬、

孫科等昨晚返京

中央祭胡代表孫科許崇智傅秉常李文範等、五日由港乘輪抵滬後、原定當晚晉京向中央復命、嗣孫等以旅途勞頓、乃在滬略事休息、並料理私事、孫傅二氏已於昨晚十一時偕劉維熾鄒琳彭學沛等乘夜快車離滬返京、至許李二氏、日內亦將返京復命云、

金融界竭力維持 滬粵匯價漸穩定 短期內可恢復原狀

滬粵匯兌價格因受謠言及投機者鼓動影響、曾跌落至每法幣千元合粵紙幣六百六十元、粵紙幣一千七百九十六元合港幣一千元、開歷來未有之縮減紀錄、玆據記者由本市金融界探悉、滬粵匯兌縮減、影響商業頗鉅、現經滬粵官商銀行及金融界竭力維持粵幣信用、並經粵財廳規定禁止買空賣空及軍人購港幣等四項穩定金融有效辦法後、金融危局已漸告和緩、至滬粵匯兌價格內昨日爲星期日無行市、但預料上海匯粵兌價、當能漸告穩定、短期內可望恢復常態、

中央銀行 運大批輔幣入川

▲前後總計達二千餘萬元

中央銀行前以迭次接得成都分行電告、急需大批輔幣調劑、故特於日前自滬由航空運往一元劵及銅鎳輔幣四十餘萬元、以資應用、嗣據大公社記者探悉、財部頃有電令四川財政特派員關吉玉、略謂財政當局自以中央中國交通農民各行一元法幣及五角、二角、一角、輔幣運川應用後、迄至目前止、其總數已達二千餘萬元、在事實上已足敷市面週轉、故今後如無急需、暫時擬不再行運往、同時川省各銀行前擬自動發行輔幣劵之舉、當局未予核准、應立卽飭其中止發行、以重幣政、

中國銀行辦理 贛生產貸款

中國銀行爲協助農業產銷起見、對於農村放欵儘量擴充、去年度貸與小農及農村合作社之欵、達六百餘萬元、農村經濟賴以調劑者、實非淺鮮、玆悉該行以贛省農村生產、亟待救濟、決定在該省辦理生產貸欵、業已商得江西省農村合作委員會商定貸欵辦法、並劃

美領署發表本年

五個月滬對美輸出

計九百十七萬美元較往年增加 以不可食動植物品輸出爲最多

昨據美領署發表本年五個月上海對美貿易統計數字如下、

五個月來 貿易統計

自上海出口赴美、一九三六年一月至五月、九·一七三·七七四美元、一九三五年一月至五月、七·九四七·六五三美元、一九三四年一月至五月、五·八二〇·五五三美元、由以上之表觀之、一九三六年一月至五月對貨運美較一九三五年同期增百分之十三·三、較一九三四年同期則增百分之三十六·五、

本年五月 貿易統計

現單就五月而言、其比較如下、一九三六年五月一·一五九·九九一美元、一九三五年五月一·〇七一·一六三美元、一九三四年五月九七〇·六三八美元、一九三六年四月一·三二六·五〇七美元、一九三六年三月一·九四四·八一〇美元、一九三六年五月由滬運美之貨物、較一九三五年同期增百分之七·六、較一九三四年同期則增百分之十六·三、然若與同年四月相較、則減百分之十二·六、與三月相較、則減百分之四〇·四、

貨物類別 詳細比較

其各種貨物詳細比較如下、

貨名	一九三五年	一九三六年
可食之動物	三八八·六一八美元	一六〇·五二二美元
不可食之動物	二·八九四·四七二美元	三·七一〇·九六七美元
蔬菜	二一五·八二五美元	六一一·一三二美元
不可食之蔬菜	二·三〇八·〇三四美元	二·六三三·五〇〇美元
織品	一·九六四·八二〇美元	二·〇八六·七八九美元
金屬品	七八·九〇八美元	四三〇·二八二美元

由以上之表觀之、一九三六年上海對美貿易除可食動物產品(如香腸蛋)蔬菜物品減少外、餘皆增進、尤其不可食之動物品(如皮)不可食之蔬菜品(如桐油)及金屬品(如鋼錫等)之營業日見進步、以金屬物品出口、較同年同時增百分之四四·三、及不可食之動物增百分之二七·三、

金銀出口 統計數字

至於金銀出口運美數字如下、一九三六年一月至五月一二·四七五·四五〇盎斯、合美金五·五八二·七六四元、一九三五年一一五·五〇〇盎斯、合美金五八·四二四元、一九三四年一·一一三·一〇九盎斯、合美金四七八·六一三元、運往菲律濱一九三六年一月至五月六三五·七七三美元、一九三五年四一四·一三九美元、一九三四年五三九·三四四美元、運往檀香山一九三六年一月至五月二五·〇一七美元、一九三五年二三·二七〇美元、一九三四年二〇·九七八美元、

亞林防疫臭水

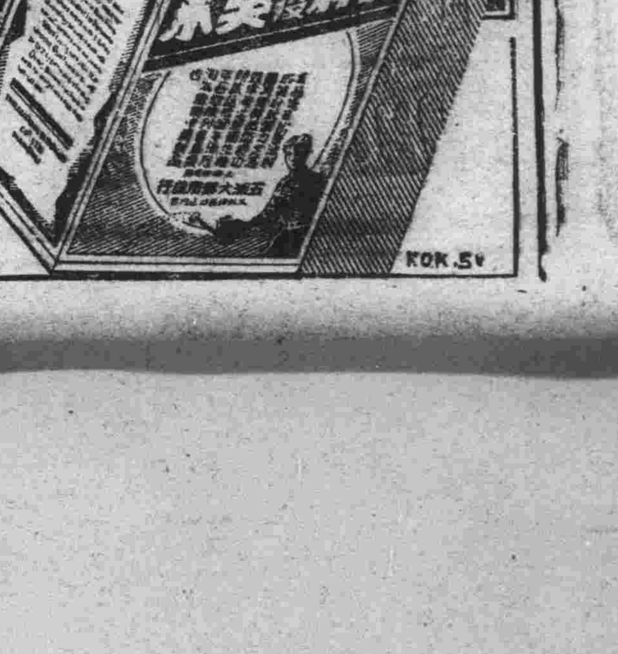

「亞林臭水」、藥力最足、殺菌消毒、效力特强、和以清水、立呈乳白色、雖久擱、無亦沉澱浮油等弊、此乃品質優良之明證、雜牌臭藥水、所含藥力不及標準、殺菌力量不足、是以毫無效用、亞林臭水牌子老、品質好、是大家都知道的、諸君購買臭藥水、請認明「亞林」二字、庶不致虛擲金錢。

五洲藥房發行

各藥房烟紙店百貨店五金店均有出

德醫生調查 滬租界婦女生殖力 較中國任何部份爲低 人口增加係農村遷來

據德籍醫生白羅却博士調查、上海公共租界兒童生殖率現較中國任何部份爲低、且男多於女、其生殖率僅及人口增加比率百分之一·五、上海公共租界人口增加、大多係由農村遷來、如一九〇〇年公共租界人口僅三四五·〇〇〇、而一九三五年增至一·一二一·〇〇〇、每年幾約增三萬人、其人口增加表如下、

年	原有	移入
一九〇〇—一九〇五	一〇·〇〇〇	九八·〇〇〇
一九〇五—一九一〇	一一·五〇〇	二三·五〇〇
一九一〇—一九一五	一三·五〇〇	一一八·五〇〇
一九一五—一九二〇	一七·五〇〇	一二二·五〇〇
一九二〇—一九二五	一九·五〇〇	一三〇·五〇〇
一九二五—一九三〇	一二·五〇〇	一三七·五〇〇
一九三〇—一九三五	二六·〇〇〇	一二四·〇〇〇

又據其所作成人與兒童表謂、上海兒童較中國任何處爲少、而十五歲至念歲之青年則佔一大部份、白氏更以王石蓮君所作之中國蒙古西藏東北各省之人口表爲根據、另作男女兒童比例表如下、

年	總數	女	男	兒童（以千作單位）
一九〇〇	三四四	八八	一七三	八四
一九〇五	四五二	一一三	二二三	一一二
一九一〇	四八八	一三〇	二二七	一三一
一九一五	六二〇	一六六	二八四	一七一
一九二〇	七五九	二〇八	三三三	二一八
一九二五	八一〇	二一四	三七〇	二二五
一九三〇	九七〇	二八一	四三七	二五三
一九三五	一一二一	三三七	五二六	二五九

此表顯示每一百婦人則男人有一二〇·一三、男多於女、而兒童且較婦女爲少、可見上海公共租界婦女生殖力比例甚低云云、

記者公會春季會員大會 因未足法定人數假決議修改會章 下次大會有四分之一出席即選舉

本市新聞記者公會、（七日）日下午二時假座四川路青年會舉行第五屆春季會員大會、到會員九十三人、市黨部代表黃香谷、市政府代表洪逵、社會局代表雷可南均出席指導、因不足法定人數、依據會章第卅一條之規定、（如不足過半數而已佔全體會員人數四分之一時、仍可開會、但會場中一切決議案祇能作爲假決議）、仍行開會、玆誌開會情形如左、

▲開會情形　行禮如儀後、除執監會推出之大會主席嚴獨鶴唐世昌杭石君三人外、當場再推選瞿紹伊韓君豪三人爲主席、首由主席嚴獨鶴領導行禮致開會詞後、即由市黨部代表黃香谷致訓詞、勉以一致團結爲黨國服務、再次爲社會局代表雷可南訓詞、略謂新聞係社會文化教育之原動力、深願諸君努力推進、以盡爲民喉舌之責云云、旋即開始討論提案、（一）擬請創辦新聞記者運動會、以增加健康案、議決不成立、（二）組織全國新聞記者協會案實團結力案、議決保留、（三）擬請改進會務案、議決交執行委員會辦理、（四）擬請修改會章改變選舉辦法案、議決原則通過、交下屆執行委員會擬具辦法、以上決議均作爲假決議、待重行召開會員大會作正式決議、

▲修改會章　繼由錢華嚴諤聲袁業裕張季平錢滄碩等分別提議修改會章補救流會辦法、討論結果、決議會章第三十二條修改爲「選舉會不足法定人數時、應於重行召集會員大會由全體會員人數四分之一出席時選舉之」、此項假決議、經下次大會通過、（有四分之一會員出席時）即可施行、

全市衛生展 十五日開幕

本屆衛生運動、決於本月十五日至三十日止、在文廟路民教館與新運促進會聯合舉行、以兒童衛生及防疫爲中心、籌備頗爲積極、民教館並徵求衛生標語、以增興趣、各情如次、

·籌備盛大　·衛生展覽　本市衛生當局、決在衛生運動期內舉辦盛大衛生展覽會、以引起市民對衛生之注意、決於十五日同時開始、陳列有關衛生之模型標本圖書儀器、表册照片等、使觀衆有深刻印象、並注意婦嬰衛生、現民教館國術場及兒童小足球場、均由曹炳記水電公司承包建築席棚、明日可完全竣工、即行佈置、

·衛生射謎　·常識測驗　民教館爲舉辦衛生運動、特於昨日起徵求有關夏令衛生之標語及謎底、以便衛生運動舉行時、任觀衆公開試猜、以引起興趣、願於十二日前向民教館輔導組接洽、又夏令衛生常識測驗、現正由該館與五洲藥房合作草擬辦法中、將來獎品將由五洲藥房負担、亦於六月十五日起舉行、

·清潔展覽　·觀者擁擠　民教館主辦之夏令清潔展覽、計分（一）蚊蟲發生和繁殖、（二）寢室內夏令衛生、（三）防止蒼蠅接觸食物、（四）蒼蠅的發生和繁殖、（五）夏令所必需的藥品等五部、參觀人數至爲擁擠、每日不下數百人、據該館負責人談、民衆對於衛生已能感到興趣及需要、今後決加緊宣傳云、

張公權 注意寶山縣衛生

鐵道部部長張公權氏、爲改進滬郊衛生事業起見、委托內政部衛生署張維博士主持其事、張博士先派蘇德隆醫師赴寶山調查、蘇醫師當於前日到寶訪晤馮國華並與縣黨部特派員朱學典氏、意見甚爲相洽、寶山各界領袖特於昨晚七時在四馬路致美樓宴請蘇醫生、商討進行方策、

萬國體育會 賽馬捐助購機祝壽

▲交易所聯合會捐款萬元

上海市募欵購機呈獻政府爲蔣委員長五十壽辰紀念委員會、接萬國體育會陶潤之君函、表示贊助購機祝壽、定於本月十三日（星期六）下午江灣跑馬場舉行二二二次第八體、爲中正杯特別跑馬賽一檔、參與比賽之騎師、均在港滬獲勝十次以上爲合格、屆時競賽之熱烈當屬不可多見、又該體育會發行搖彩票、每張國幣一元、寄售處先施永安新新大新麗華福安等公司國際大飯店商務印書館中華書局、聞分爲頭彩二彩三彩、尚有小彩、跑馬收入移爲購機祝壽、尚望其他各跑馬場繼續響應云、

全市大戲院遊藝場跳舞場相繼將收入移捐購機祝壽非常踴躍、聞遠東跳舞場爲表示愛戴領袖、亦定于本月十日（星期三）收入移充捐欵、老大華跡利兩舞廳正在規定日期、電影院方面最近亦將舉行云、

又訊、交易所聯合會昨送祝壽捐欵一萬元、計紗布交易所三千元、證券交易所三千元、金業交易所二千五百元、麵粉交易所一千元、雜糧交易所五百元、業經點收分別給據函謝、

土地局整頓積弊

本市土地局自徐桴兼任局長以來、整頓局務、不遺餘力、數年積案均在陸續清理結辦、而對於革除以前積弊、尤爲雷厲風行、有韓綺薪者、向市政府報告該局三科職員葉長昭張錫蕃索詐、徐局長得訊、立即派員調查、結果認該員等有受賄嫌疑、當將該二員移送地方法院偵查、聽候依法辦理、聞徐局長對於市民換證等事、力主一秉大公、凡職員中有索詐情事、經告發後查有實據者、定必嚴予法辦、決不寬容、

浙公路局計劃 開駛杭滬直達夜車

滬杭公路完成通車後、浙江公路管理局與滬閔南拓長途汽車公司聯運、每日滬閔南拓長途汽車公司汽車、上海開爲上午八時、十時、下午一時等三次、在閔行掉換浙江公路管理局汽車、俟抵乍浦後、再掉車直達杭州、凡由杭州赴滬者相同、今浙江公路管理局計劃開駛夜車一班、每日下午十二時由杭州開、翌晨六時抵滬、票價爲六元二角、已向滬廠訂購底盤、裝配新式臥車一輛、可容載旅客十二名、俟建設廳核准後、即開駛、

國貨維持會呈請 取締外貨冒充國貨 並請提高外貨雨布進口稅率 說明國貨與非國貨辨別三點

中華國貨維持會爲據聯營公司函、說明雨衣漆布等國貨與非國貨辨別三點、轉呈請求通令各機關澈查商人朦蔽採辦員、以外貨冒充國貨、阻礙國貨進展、並請飭令一律採用國貨雄鷹牌出品、暨提高外貨雨衣布等進口稅率、以資提倡、該會頃上行政院文云、呈爲據情轉懇通令各機關注意、辨別國貨雨衣布漆布防水布等與非國貨出品不同之三點、應一律採用雄鷹牌國貨雨衣布漆布等出品、並提高外貨雨衣布等

▲進口稅率　以資提倡事、竊屬會頃據聯營貿易無限公司防水布廠經理梁士雄函稱、略謂敝廠係由國人集資創設、所出國貨雄鷹牌商標軍用漆布雨布以及其他各種國貨雨衣布雨衣綢緞防水布等項、均經敝廠經理自任技師精究自製、且原料底布無不購用國貨、出品可靠、信用確實、歷蒙軍政部實業部財政部分予登記給獎、並蒙國貨機關詳密查驗、認爲眞實國貨廠商、敝廠仍未自滿、於出品方面精益求精、不遺餘力、以是品質日高、出品尤速、方期推銷而後、市上外貨肆銷辟跡、無法脫售、而吾國產貨品網上下提倡、當能不脛而走、廣銷市場、不謂近有少數奸商、祇圖個人微利、罔顧國大衆公益、竟將舶來外貨之雨布漆布僞稱國產、朦請各

▲軍政機關　檢驗採用、致吾確實國貨反使無以銷路、在妨礙吾國貨廠家營業事小、其如利權外溢何、查國貨雨布漆布與外貨比較其顯見要點、爲底布幅面尺度、國貨如永安申新蘇綸等布最寬、僅有卅五至卅八吋、外貨則寬至四十二吋至四十四吋、此項闊幅底布、如欲冒充國貨、非唯全滬所無、即吾全國布廠亦無此種闊門而織機可織者、此其一、國貨底布之機頭布、無不蓋有織造廠家印記牌號、外貨則不然、此其二、國貨底布所用棉紗、均經駐廠統稅辦事員製給統稅單、然後送由布廠購進織紡、迨織成後、須經統稅單掉換織成品運照、始可向外運銷、至於外貨絕無上項統稅單照等件、此其三、爲此縷請貴會據實轉呈行政院、

▲懇予澈查　上項奸商欺騙行爲、並設法取締以外貨冒充國貨、一面通令各機關一律採用敝廠出品國貨雨布漆布等項、以資提倡、敝廠幸甚、吾國貨界幸甚、附奉商標並附商標貨樣等到會、據此、竊查該公司爲迄今唯一之國貨防水布廠、商標爲雄鷹牌、業已於民國念四年八月間經實業部與商標局核准註册給照各在案、出品爲軍用雨衣布漆布雨綢防水布等、其原料係採用永安申新蘇綸等華商紗廠織造之白坯布精製而成、確爲完全國貨、但其貨品之闊度、最寬僅有卅八吋、不若外貨有闊至四十四吋者、際此華北漏稅私運大量傾銷聲中、本外埠私貨均如潮而至、我國貨廠商聞弦心驚、源有覆滅之感、亟望政府

▲嚴厲緝私　並以身作則、一切實購用國貨、以資維持、若各機關採辦者漫不經意、一任奸商巧言朦混即易被紿、致違鈞院提倡國貨之主旨、屬會爲澈查眞相計、經第四次執行委員會議決特派員密查、始知該項闊幅雨布等貨確屬外貨、國貨雨衣布祇有聯營貿易公司一家、當此政府切實提倡國貨之時、屬會既有所知理應貢獻意見、用特據情轉呈、並附國貨與外貨雨衣布漆布等貨樣原料坯布商標式樣暨註册執照各項攝影等件、伏懇鈞院察核愿准、訓令各機關澈查商人朦蔽採辦員以外貨冒充國貨、阻礙國貨進展、並請通令一律採用國貨雄鷹牌雨衣布漆布、一面飭令財政部提高外貨雨衣布等品之進口稅率、藉以提倡國貨、而維工商生計、不勝迫切待命之至、幷祈訓示祇遵、實爲德便、謹呈行政院院長蔣、

中國古泉學會 攷證安陽刀鑄造地

中國古泉學會昨日舉行第四屆研究會、研究題目爲「安陽刀」、考安陽刀鑄造之地、即史記項羽本紀、楚懷王令王義救趙、行至安陽、留四十六日不進者是也、安陽城在山東府曹縣東、見一統志、據此可證各泉譜之誤而補其闕略矣、又該會主編之「古泉學」第一期業已出版、即日起由梅白格路警學書局四馬路上海雜誌公司等經售、

中央儲蓄會增加彩額 特彩仍爲一萬五千

▲頭二三四彩均已增至八個

中央儲蓄會自成立後、營業異常發達、第一期抽籤伊始、號碼祇有九千餘號、所發之特彩二萬五千元、該會須貼補二千餘元、頭二三四彩各四個、在上月舉行第二期抽籤時、會單號碼雖增至一萬三千餘號、但特彩仍爲一萬八千餘元、同時頭二三四彩各增至六個、末彩有一千三百餘個、第三期抽籤、將於六月十五日在本埠市商會舉行、特彩仍爲一萬五千元、由該會貼足、至頭二三四彩則因全國會單號數增多、已增至八個、因該會在全國各地陸續設立分支會、儲戶繳欵及領彩頗感便利、且彩額增加後、中彩之機會較多、故莫不爭先入彩、又聞五月十五日第二期抽籤時得中特彩之儲戶中、有南京黃長樂君、係中法儲蓄會舊儲戶、今居然抽中特彩、彩金數目較以前中法規定者爲多、故一般中法舊儲戶聞之、相將請求換單續存者、頗見擁擠云、

電梯司機業工會消息

本市電梯司機業職業工會、因北京路石路口厚德里會址不敷應用、已於本月五日遷移至北京路石路東首新菜場路餘耕里樓上辦公、又該會前月曾免費徵求會員、報名加入者頗形踴躍、刻下尚未入會者、仍可繼續報名、深望電梯業工友趕速加入、俾共謀福利云、

氣象報告

徐家匯天文台昨日下午四時三十分氣象預報云、低壓由江西向東北東方進行、山東周圍天陰曇有南風、漢口一帶天雨有西北至東北風、揚子下游有旋風及雨、東海上天雨有霧及東南風、台灣一帶有雨、風向無定、又昨日溫下午三時前二十四小時內本埠氣最高七七·五、最低六五·三、去年同日最高八九·六、最低六〇·六、

藝術

▼藝術學會定期週刊之一　第一百九十四期

（每隔一週之星期一在民話欄附刊）

會址：上海斜徐路新華藝術專科學校內

目次

南遊感想　徐悲鴻講　史士明記
柯洛評傳　瞿建明譯
文藝界
插圖　油畫　張凌漢

南遊感想

徐悲鴻先生講　史士明先生記

諸位先生，諸位同學，兄弟此次不期而來，得與諸位把晤一堂，至深慶幸·今日講題爲『南遊感想』，兄弟前以廣西當局之邀，赴桂講學，並遊覽桂林名勝，所得印象甚佳，爰爲諸位述之如次·

廣西古爲百粵地之西部，別稱粵西，秦建桂林郡，故又簡稱桂省·位置在苗嶺之南，雲嶺高原之東，跨西江中流兩岸，面積廣約六十五萬五千餘方里，人口約一千三百餘萬人·其彊界東與東南接廣東，西南界法屬安南，西連雲南，北毗貴州，東北鄰湖南·

全境山脈縱橫川谿錯綜·地勢西高而東下，故可耕之地很少·但礦產極豐·氣候方面，則以山岳屏蔽，南北二部，相差遠甚·

本省居民，一部由廣東移居，一部由湖南移居，此外有所謂客家夷家者·分居各地，人民風尙質樸而諄厚·

言語則以地鄰廣東，且多接觸，故普通言語，與廣東同，惟桂林前爲省會所在，且毗連湘省，通用官話，語音正確，爲極完美之標準語·

廣西省會，向設桂林，民初始移設南甯，南甯之南爲龍州，入安南之孔道也·邊界上之鎮南關，尤爲邊防要隘，惜以事牽、未能一觀天塹也·

廣西風景，向推桂林，所謂『桂林山水甲天下』也，但桂林山水，猶不及陽朔，陽朔在桂林之南，地據五嶺之表，扼灕江之岸，山多拔地而起，岩崖奇特，蔚爲各種形勢，峯巒之古怪，尤巧不可仰，或挺玉筍，或揚綵纖，或蹲若猛虎，或矯若遊龍，江涯岩穴，湍水吞吐，泛漾衝激，其聲清越，峽窄江緊，重岩旁列，遮蔽天日，僅露綫天·旅行其間，於亭午或夜分，始得一覜曦月，此種景象，北平杭州而外，獨具一格　灕江之水，淸瑩澄澈，遊魚可數，兩岸清溪危流，觸目成景，奇花異卉，秀麗無極·樹木蔭森，極目無際，其間以榕樹最爲奇特，繁蓋偉幹，枝葉濃密，蔚成大觀·實北地所不能見者·

以上所述，乃所謂地靈也，至於人事方面，亦有足稱者：廣西人事最足以安慰人心者，厥惟政治建設·我雖學藝術，未諳政治，但一入其境，便能使人興奮而有不可磨滅之印象·

廣西近年努力建設，政績優異，進步之速，爲各省冠·其政治之着眼點爲『教養衛』三者·官吏勤愼淸廉·尤能以身作則，自治成績，斐然可觀·各種統計，羅羅清楚·入口戶籍·時有調查，壯丁編制，尤爲明確·學校軍事化，民衆軍事化，軍民合一·上下一體·學校以『明恥教戰』四字爲訓，鄉政以『軍政教』三者爲主·寓將於學，寓兵於團，全省祇有兵二十萬，餘皆爲民團，一旦有驚，則全民武裝，不難立致，上年共匪西侵，道及桂邊，擊斃甚多，於此可知人民自衞力之強，要人出入，不用護兵，全省綏靖，公務人員，待遇極薄，縣長不過月薪百元，然職務極重·官不貪污，貪污必懲，民無遊閒，遊閒必罰，吏治澄淸，於斯爲極，此遊印象既佳，感想尤多，而所希望更大，希望者何？即於其自然現象，可以開宗立派也·吾儕研究藝術，當攝取自然，求其率眞，尤須注意於周園環境，固不必棄近而圖遠，捨己而從人也·歐洲藝術家無不如是，法國有地名巴爾皮崇者·畫家盧梭居之，其地並無偉大山水，然所作畫，完全是本地風光，坦然率直，毫無虛設，自成一派，開近代風景畫之宗·若以風景之幽秀偉大而言，巴爾皮崇，固遠不如廣西也·然廣西人士之習藝術者，每忽其眞實景象，而惟書本是尤，棄其本地風光，而異地是涉，此實舍本逐末，未得眞途也·我國人士之於藝術，向事抄襲，陳陳相因，未知改進，大好自然，一任放棄，甯不可惜！

民十八時余曾遊閩，至福州，溯閩江，風景清幽，不減廣西，大文豪林琴南先生居之，林先生作畫，好仿黃石谷，拘泥抄襲·反棄本地風光於不顧·亦云拙矣·

有甘肅人以畫竹見詢者，余以爲太不眞實·蓋甘肅並不產竹，而必以竹爲畫，是其所畫，必係仿作無疑·其實甘肅景物之可以入畫者正多，又何必以非本地景物之竹爲畫也·學畫有感覺｜眞覺｜既非感覺所及·焉能爲畫·一地有一地之風光，一地有一地之景物，何能強同，從事於此者·正宜開放眼孔，立定志趣，開宗立派，絕對不可拘泥前人也·廣西風景·既極崑奇偉麗·則廣西人士，應自知奮勉，而造成偉大之廣西派，以炫耀於世，廣西人士，其共勉旃·

柯洛評傳

瞿建明譯

柯洛Jean Bahtirte Camille Carot是十九世紀法蘭西的一位大藝術家，生於一千七百九十九年的夏天，死於一千八百七十五年二月念三日，在此七十九年間，他遇了一個偉大的生活·他的母親是做婦女衣帽業的，他的父親是一位小小的官員，他們家庭裏一切的事情，多由他的母親維持·

自一千八百〇七年至一千八百十二年間，柯洛是在Ronen城內的一個小學校裏讀書，那城裏的一種潮濕的空氣，和暗淡的天空，可說是柯洛的中和色調傾向的起點·柯洛所讀書的那學校裏面的孩子，都是從遠處而來的，所以每個的孩子必有一個監護人看管着，柯洛的監護人是常喜歡到處散步，而又是終日緘默沈重的人，所以柯洛每與他的監護出去散步，談話的機會很少，但是那時的柯洛，對於自然風景領略的機會倒很多·

一隻百靈鳥

柯洛的朋友曾經替他造了一塊碑，碑上刻了柯洛的頭像頭上站了一隻正在唱歌的百靈鳥，表示柯洛與盧騷Rousseau的比較；柯洛他自己曾經說過：「盧騷是一隻鷹；我是一隻在暗淡天氣的高雲中唱歌的百靈鳥·」

柯洛脫離學校生活，是在他十六歲的時候，那時他就去做一家布商的學徒；那時他還不能作畫，他作畫生活起始，是在他脫離兒童時代之後·布商的學徒，到底不是柯洛所喜歡的，他後來要求他的父親，他說要做些稍稍近他性情的事業，那時他已在Suisse研究室裏面上夜課，他的腦裏已充滿了一種濃厚的藝術的興趣，他的父親沒有錢給他去學畫，他的先生有一位朋友，允許他每年一千五百個法郎，以維持他的生活·

柯洛與白當吞Bonington

當柯洛在布商那裏當學徒的時候，他的主人常叫他出去賣布，有一次他在街上，在一家店的玻璃窗裏，看見一幅水彩畫，這是白當吞所畫的，柯洛自從看見這張畫以後，他就決意想做個畫家了·

柯洛在一千八百念五年，旅行羅馬，在羅馬逗遛了三年，他第一次在沙龍裏出品的都是關於意大利的風景，他那時的作風，雖近乎Clande與Wison等的古典派·但是他還能表他自己獨創的精神，他在一千八百三十年間，他到Fontaiublean去旅行·那時候，可說他從古典派改向自然界去的起始，所以他第二次旅行意大利，他幷不到羅馬而到Venice去了·

柯洛年紀已經五十一歲了，那時他的作畫生活已有二十七年了，那時他纔剛賣了一張畫，柯洛這也算可憐的了！常他賣出了這張畫，他的朋友與他慶賀，但是柯洛說道：「賣出些畫雖是好的，但我個人的保存從此損壞了·」

柯洛的性格

畫家可分爲二羣，一羣是我們最欽慕的，一羣是我們可從他們那裏領略濃厚的趣味的，有時這兩羣可合併爲一，柯洛就是這類的人物，因爲柯洛一方而是位機械的作家，另一方面他還是一位很流動的作家，因爲他的活潑而快樂的天性，所以他作品的對象，皆是一種清高的風景·

藝術最後的目的就在於安慰，柯洛一生努力的精神亦就在於這一點，別的畫家，均希望人家付最高價格來買他們的作品，因此他們爲迎合人家意見·拚命在博社會歡迎的那方面去用力，對於表現個人之性格，却置於不問·柯洛則不然，他的作風，就是他的人格，這就是柯洛之所以能爲一般好畫者高揚的原因·他的作風全出諸自然，他的技巧也是極級的，柯洛的給畫，無論在他的古典派時代，或在自然派時，他終沒有摹做他人半點的地方，全是出諸他個人的獨創的精神·本來藝術，完全是個人內心的表現，誰能把他赤赤條條地澈底表現出來，就是眞正的藝人，什麼風格者畢，道德都與他沒有半點關係·所以說藝術表白眞正的人生，也就在這一點，我們的人[illegible]在一種不可自捉之中，一假人生在印度佛國，殺人放火當然是犯忌的，但是在非洲北部的野變部落的人；殺人放火算是他們的人生之道，歐美各國婦女在人庭廣衆向他的意中人接吻爲榮，中國女子以足不出閨門爲美德，世界文明各國之最有價值的藝術品，爲赤條條的裸體入身，中國人以爲赤條條的人身，攸關禮數風化，呵！我們眞正的人生究覺在那裏呢？我說還是崇我們自己的內心表現罷！

柯洛的繪畫哲學

M. Andre Lhote爲柯洛著了本小書（一九二三出版），開頭就說：近代在藝術上有新發見的人·一位是Lovis Nain，一位要爲是柯洛了·」內中柯洛有封信對於他自己的繪畫，他說：『繪畫的第一件事略稿design則畫幅中的節錯·再次則色彩，這三種手續齊備後，方能開始作畫了·』他又說：作者所驗的，多是眞實的，無論在那種對象之前，我們常會某種美所感動，那末，如其我們要把那個對象移到畫幅上來，我們央不可放棄我們那第一個的情感，我們應該把那個情感，很誠實表現出來，至於對象究爲何物，我們覺可不管，我們所要注意的，是對無論何物的第一個印象，我們眞實感覺到的，總是眞實的·

柯洛每日早晨三點鐘起身，那時太陽向未發光，他就跑到郊外野處去，四方八而的，帶了藝術眼光地觀看·東方發白，他是尤其注意的，直到午牌時候他纔回家，在牀上安置了一回，仔細把他所看見的東西·再在臨裏反覆了一回，等到太陽將要下山，他再出去，直到天色黑暗，方行回家·那太陽雖去，但柯洛腦中的太陽——他靈魂上的太陽——他藝術上的太陽——開始地升起來了·『呵：好呀！我的畫完成了！』柯洛自己曾這樣地喊的·柯洛的作品，所以能與別人兩樣的地方，也就存這一點，柯洛的作品，全是他自己內心的表現·柯洛對於他自己的作品，非常愛惜，每每爲了賣出一張畫，他覺流了許多眼淚，他到臨死的時候，他的畫室裏·還有一千多張究成的作品·

柯洛自從他父母沒了之後·他是一位自己給養的人，他是一位被自然所微動的人·他只顧單身很寂寞地去作畫，他絕沒有平常畫家所希望的願望·他終身不要親·也不會戀愛過一次，他待朋友很親暱，但是朋友不去樓近他，他也能很快樂地過他寂與的生活·他能唱歌，但是他決不唱給別人聽的·他在他作畫時唱給自己聽聽·他是一位很歡喜吃烟的人，他出外穿一件黑衣，在家着了一件藍色的畫衣，戴上了一頂農夫的帽子·當他在七十一歲時，有一次畫家宴會，人家請他吃鷄，他竟堅決的拒絕了，他生平沒嘗過難味，所以他不願在他一生潔白的身上，留上一點奢移的惡習，這也可以證明道位藝術家素樸無華的地方·

（插圖）油畫　張凌漢

文藝界

一　打浦橋新華藝術專科學校，定於六月十七日起至念一日止，舉行本屆學期成績展覽會，陳列成績計有西畫素描，中畫畫，圖案畫及工藝品等數千點，歡迎各界參觀，該校教授作品，同時陳列在研究室展覽·

二　默社爲名畫家徐悲鴻，陳拘一，汪亞塵，朱毗瞻等發起組織，白本月十九日起至念一日止，假本市八仙橋青年會九樓舉行繪畫展覽，歡迎各界參觀·

江庸陳耀東 定二十日放洋赴奧 出席國際律師大會

北平律師江庸、決辭去冀察政委會職務、偕同陳耀東律師、代表中華民國律師協會、出席本年九月間在奧國維也納舉行之國際律師代表大會、擬本月二十日左右在滬啓程、上海律師公會執監委員會沈鈞儒等、聯合杭縣、吳縣、濟南等各公會、已準備設宴爲之歡送、

冤獄賠償運動

律師公會昨日舉行 第二屆紀念大會

全市各機關均派代表參加 一致促成頒布冤獄賠償法

上海律師公會、昨日下午三時、假天后宮橋上海市商會、舉行冤獄賠償運動節第二屆紀念大會、並招待本市各機關團體領袖、散會後、分派宣傳委員、分赴本市各電台演講、關於冤獄賠償意義之節目、並在各電影院放映幻燈片、促成政府早日制定冤獄賠償法規、以資保障被冤人之權利、茲將詳情分誌如下、

□到會人員 來賓有淞滬警備司令部代表郭蘭馨、江蘇高二分院鄭鉞、上海地方法院黃國瑞、上海第一特區地方法院鄭武、第二特區地方法院丁堯、市財政局長徐桴、上海市農會俞振輝、會計師公會謝霖、上海醫師公會瞿紹衡、法租界納稅華人會毛雲、中華法學會毛霞軒、國貨工廠聯合會孫籌成、第一特區市民會陳九鋒等、會員到會者沈鈞儒、陳志皋、瞿鉞、王維楨、楊宗良、毛雲、董熾、丁哲明、張鵬聲、吳人偉、袁仰安、俞承修、蔡肇璜、俞祖芬、嚴蔭武、張世傑、吳國昌、徐佐良、鄭文同、汪曼雲等數十人、

□開會情形 （一）振鈴開會、（二）公推主席沈鈞儒、俞承修、張世傑等就位、（三）全體來賓會員等肅立、（四）向黨國旗及總理遺像行三鞠躬禮、（五）主席沈鈞儒恭讀總理遺囑、（六）靜默三分鐘、（七）主席沈鈞儒報告今天開冤獄賠償運動會意義、並數年來運動經過、並說明將積極聯合各界一致主張、務達促成政府早日制定冤獄賠償法目的、（八）機關團體代表鄭鉞、（高二分院）郭蘭馨、（警備司令部）謝霖、（會計師公會）毛霞軒、（中華法學會）等先後演說、演詞大致以該會發起要求司法當局轉咨立法院、早日制定冤獄賠償法、表示非常贊同、願一致努力、擴大宣傳、促成早日達到實現等語、（九）嚴蔭武委員起立報告謂、此次鄙人由首都歸來、將悉中華民國律師協會、已將請求政府頒布冤獄賠償法規呈文送出後、當局已決定交刑法委員會參酌制定、大約在此三個月之時期能達圓滿目的云、（十）茶點散會、

□主席致辭 主席沈鈞儒、略謂、承各長官及團體代表參加、非常榮幸、冤獄賠償運動、發起於民國二十二年六月中華民國律師協會第五屆代表大會席上、由敝會提出、請立法院即行頒制冤獄賠償法、通過後、即呈請政府、至翌年九月、在廣州召集第六屆代表大會、繼由廣州律師公會提議、請組織冤獄賠償運動委員會、通過後、於二十三年推聘冤運會委員四十九人、並設常任幹事委員會、自聯合各地律師公會、於二十四年六月五日開第一次全國冤獄賠償運動會、要求政府從速施行此項法規、至念四年九月二十日、全國司法會議、議決通過冤獄賠償法、即送立法院制定、而立法院已交刑法委員會參考、上年冬、杭州召集冤運會、通過向五全大會請願、本年第三次冤獄賠償運動委員會、請第七屆代表大會繼續力爭、最近又在江都召集第四次冤運會、通過擴大宣傳、以資促成政府早日實施、以上經過情形、目前最重要者、（一）調查全國各地有無冤獄、製成冤獄統計、送呈政府參考、（二）收回法權問題之重要、（三）關於行政經濟方面、固格於環境、但果敢決行之勇氣者、亦大有人在、惟吾人應聯合各界、一致促成政府完成冤獄賠償法規、使與憲法同日施行、以健全國家之組織、本屆運動週舉行後、應一致堅決務達實施目的而後已、

放映幻燈

使觀衆明晰其重要

昨晚本市各電影院、於放映影戲之前、均放映上海律師公會冤獄賠償運動委員會製成之幻燈片、並將冤獄賠償運動重要意義、製成淺明字句、先行開映數分鐘、藉觀衆明晰冤獄賠償法、應行早日制定實施之重要云云、

冤獄賠償與法官

如水如鏡量刑無出入之弊 不貪不枉消弭冤獄於無形

詐

量刑輕重，乃法官之職權，而推鞠詳明，爲法官應盡之本務；刑事案件，動關人命，卽短期之徒刑羈押，亦足剝奪自由。假使推鞠有欠詳明，量刑未能確當；含冤受刑者，不惟己身遭受苦痛，且間接影響，闔家受累；縱令覆盆之冤，幸得昭雪，而於事實上，已大受損害矣。

法官之地位最尊嚴，而職務最清苦；清廉之法官，誠不易爲。然居此地位，任此職務，卽應保其尊嚴，耐其清苦；爲法官者，不能不以砥礪廉隅自矢。「清如水，明如鏡」，爲法官應懸之標的。然清如水易，明如鏡則難。不貪受賄賂，不故意枉法，操守廉潔，卽能清如水矣。惟每一案件，均能推鞠詳明，洞察眞相，量刑確當，無失入失出之弊，明如鏡，斯尤可貴耳！

刑事訴訟法，採取發現眞實主義；可見盡職之法官，不獨須清如水，且須明如鏡也。爲法官者，如人人能清如水，明如鏡，則冤獄可消弭於無形，卽冤獄賠償法制定後，亦將懸而不用矣。

爲冤獄所受之損害 由國家負賠償任責

制定法律實行法人責任制 律師公會昨向民衆廣播要義

昨晚八時、冤獄賠償運動委員會派播音宣傳員張世傑、朱扶九、嚴蔭武、秦聯奎、吳學鵬、趙芝玖、袁仰安、戴繼先、錢劍秋、崔寶鍔等、分赴中西、東方、國華、東陸、華興、上海、利利等各電台、播送關於冤獄賠償運動意義之節目、其演詞摘誌如下、今天是上海律師公會推派代表到各電台播音、聽衆或許以爲所播的是法律常識、其實不然、而播的與聽衆極有關係的冤獄賠償運動、爲什麼緣故呢、因爲冤獄賠償是要請國家制定一種法律、給吃了冤枉官司的人、可以根據這種法律得到損害賠償、一個人生在世上、總難免有被冤情事、一旦有了被冤情事、在冤枉昭雪後、凡是因冤坐獄的人、所受損失、就可由國家負責賠償、豈不是與諸位聽衆有很大的關係、所以制定這種法律、叫作冤獄賠償法、凡是在押的刑事被告、經法院判決、不起訴或者宣告無罪、或者對他所犯的罪、免予追訴的話、那末他在受押期間所受的損害、國家應負賠償責任、就使他被判有罪、已經確定執行、如果他依照再審程序、或非常上訴的程序、經法院宣告無罪或免訴、或輕於原判之罪之判決、國家對他在羈押期間、或受刑之執行期間、或所受重刑之執行期間、一切損害、亦應負賠償損害責任、雖然造成冤獄、主因是因爲證人之僞證、或告訴人告發人自訴之誣告、或司法官之瀆職、以致發生冤枉官司、其過不在國家、然國家仍應對受冤的人負直接負責賠償、祇可由國家再向造成冤獄的人追償應賠出的損害、這叫作法人責任制、我們所要向國家請求制定冤獄賠償法、亦就是以此一點爲根據、因爲司法官是國家任用的官吏、司法官判案、應該公正廉明、若司法官所判的案件、有不公正廉明、使人民受冤坐獄、要求賠償的範圍、不外金錢名譽兩種、受刑人的損害、亦不外這兩種、至於受刑人受死刑執行後、始昭雪其冤者、決無令造成冤獄之人以生命賠償、所以我們假定的要求五個賠償方法、（一）吃了冤枉官司的人、按照他所吃的日期、每天給以一元以上五元以下的金額、（二）冤枉被罰了錢物、如數發還給他、（三）冤枉沒收物品、應該照價賠償、（四）冤枉被處了死刑、應該給死者遺族的養育費、如果死者遺族有自活能力、亦無教育之必要、應該給以慰籍金、（五）冤枉後、而致名譽受損者、將賠償裁定、登報道歉、

○○○

市保安團 聘詹紀鳳爲顧問

名律師詹紀鳳、在滬執行律務、以十有餘年、經驗宏富、交友廣闊、以故工商軍政各界、交相延聘爲法律顧問、及承辦民刑重案、成績斐然、茲聞上海市保安團總部、亦以詹律師法學精邃、故已聘任爲該部法律顧問、

判決

□最高法院

▼民庭裁判 ▲山東郭文明與郭文遠等確認過路所有權上訴事件（主文）上訴駁回第三審訴訟費用由上訴人負担 ▲山西閻梁氏與朱鶴聲請求償還股款上訴事件（主文）原判決廢棄發回山西高等法院更爲審判 ▲江蘇僧道生與僧乘性求償欠款上訴事件（主文）上訴駁回第三審訴訟費用由上訴人負担 ▲湖南劉李氏與劉黃氏等請求分割遺產上訴事件（主文）上訴駁回第三審訴訟費由上訴人負担 ▲江蘇吳精誠與倪愚畊等求償債務上訴事件（主文）上訴駁回第三審訴訟費用由上訴人負担 ▲河北袁辭和與義盛源國產毛線商行請求清償債務上訴事件（主文）原判決除駁回被上訴人其餘上訴部分外廢棄發回河北高等法院第一分院更爲審判 ▲安徽劉陳述賢與劉增壽請求交還莊田管理權上訴事件（主文）原判決廢棄發回安徽高等法院更爲審判 ▲湖北郭國富與張富禮等請求確認永佃權與先買權聲請再審抗告事件（主文）抗告駁回抗告訴訟費用由抗告人負担 ▲湖南劉李氏與劉黃氏等請求分割遺產聲請展限事件（主文）聲請駁回聲請訴訟費用由聲請人負担（五月六日） ▲河北郭錄義與郭思協請求確認繼承上訴事件（主文）上訴駁回第三審訴訟費用由上訴人負担 ▲福建鄭柳官與黃振基等請求確認水閘管理權及排除侵害上訴事件（主文）原判決廢棄發回福建高等法院更爲審判 ▲江西王文化與駱協隆等請求交還房屋上訴事件（主文）原判決廢棄發回江西高等法院更爲審判 ▲山東濟南中國實業銀行與華北商行請求交付票款上訴事件（主文）上訴駁回第三審訴訟費用由上訴人負担 ▲陝西豐記烟草經售處與馮三竹堂求償債務上訴事件（主文）原判決廢棄發回陝西高等法院更爲審判 ▲甘肅趙王氏等與趙秉權請求分析家產上訴

質疑

求償身價

▲問 甲婦將養女乙嫁丙、丙立一借據與甲、言明借洋八百元、惟於借據後尾寫明「此係乙之身價」云云、嘗時甲婦未向丙索取俗禮所謂財禮妝奩等費、意卽以此借據作爲此項費用、在法律上有效否、如丙不給付、可否訴追、（弱者）

▲答 嫁女而受身價、何異賣人口、此項價金、無論有無借據、在法律上無請求權、（昔醉）

□聲請再審□

▲問 甲訴乙欠款、初審甲勝訴、後乙向第二審上訴、乙勝訴、甲不服、聲請再審得直、甲行將請求執行、乙惶恐萬分、擬再上訴、但標的數額、在三百元以下、不知能上訴否、如能上訴、則應向何種法院提起、如不能上訴、可否援甲例聲請再審、（弱者）

▲答 本件訴訟標的之金額爲三百元以下、依民事訴訟法第四百六十三條第一項規定、對於第二審判決、不得再向第三審上訴、至於再審之訴、須有同法第四百九十二條所列各款情形之一、方得提起、惟乙如不服甲所提起之再審之訴之第一審判決、自得再向第二審上訴、（昔醉）

□訴訟標的□

▲問 民訴法上謂標的、是否指訴訟題目、如「繼承」「欠租」「賠償」「異議」等等而言、與「案由」如「甲某訴乙某抵款之意義相同、祈爲指敎、（王）

▲答 案由爲訟案之事由、例如執行異議請求離婚等、標的爲訴訟之目標、例如請求判令被告償還原告國幣一千元、此一千元卽爲訴訟標的之金額、（昔醉）

法律常識（一九六）

弘之

代理

代理人對於無權代理行爲之相對人，雖應負賠償損害之責任，然亦有一定之條件，非在任何情形之下，均有此種責任者也。分析以言：約有三端：

第一須有無權代理之行爲，卽代理人未經授權，以本人之代理人名義，與相對人所爲之行爲，惟以積極行爲爲限，消極行爲，並不包括在內。至無權代理由於自始欠缺代理權，事抑後喪失代理權，則非所問。

第二須未經本人承認，無權代理行爲，本可應本人之承認而生效力，若已經本人承認，則與有權代理之行爲無異，自無課代理人以賠償責任之根據。且本人承認，其效力溯及既往，則相對人尤無受損害之可言。

第三須相對爲善意，卽須相對人於與代理人爲行爲時，不知其爲無權代理，如當時確知爲無權代理，則早有願受不確定狀態之拘束，則因此所生之損害，不能獨令代理負其責任。惟不知其爲無權代理，立法例中，有以代理人無過失爲限者，依吾民法第一百十條規定之旨趣，不能作同一之解釋，

此外，無權代理人是否爲有行爲能力人，則非所計，因無行爲人亦可爲代理人，第三人有受害之虞也。又無權代理人是否有過失，亦非所問，因此係依法律上之特別責任，不以代理人有過失爲限也。

今日開庭順序

▼高等第二分院（民事案件）

案由	時刻
新豐洋行與盛毓常墊款上訴宣判	下一半
金壽康行與大西尼公司欠租上訴宣判	下一半
羅慶榮業銀行與張尉侖金賠償上訴宣判	下一半
張興濟生與高德肯寄報酬上訴審理	下一半
雲紹麟與中國營業公司欠租上訴審理	下二
朱紹雲與民生裕記廠押租上訴審理	二、一五
中審實業銀行與張冲宙股款上訴	三、三〇
趙冠醫院與茂記賬房欠租上訴審理	三、四五
華東易銀行與周鳴九欠款更審理	下四
通易銀行與朱招祥等借款上訴宣判	下一半
汪葆芳與德祿飯店欠租上訴宣判	下一半
張芝卿與吳嚴氏與讓上訴宣判	下一半
榮昌鑛表公司與恒興祥鐘表行欠款	下一半
趙金才與大陸商場賠償還讓上訴宣判	下一半
龍錫恩與上海信託公司借款上訴宣判	下一半
陸夏阿媛與夏松福等遺產上訴宣判	下一半

▼高等第二分院（刑事案件）

案由	時刻
黃素修因朱盤谷詐欺背信上訴調查	上九
裴祝賢因詐欺上訴宣判	下二
張小根因公共危險上訴審理	下二
韓四寶等因鴉片上訴審理	下二
王民[illegible]賠上訴審理	下二

▼第一特區法院（民事案件）

案由	時刻
胡超因濫發支票上訴審理	下二半
金桂林因謝優德妨害自由上訴審理	下三
吳茂有華洋行與吳呈翔確認父子關係	六 上九
郭文新與同昌行欠款還讓	六 上十
香港木地產與洪鑫等借款	六 一、三
沈大生與正文等借款	六 一、四〇
俞陸生與王新秀借款	六 下五
劉恆才與虹口社借款	六 二、二〇
吳振千與譚嘉瀾旅社借款	六 二、一〇
佑尼斯與小張民等借款	六 三、三〇
呂拉文與吳兆蓮等訴	六 下三
陸仲青與包鈞欠租	六 九、二〇
陳幹水與董榮欠租	四 九、三〇
康銀與郁民欠租	四 八、三〇
臨海縣與大順德戌	四 上十
崇裕公司與仁記欠租	四 二、〇〇
刀松返還定金	四 二、〇〇
沈臨之與大信月實	四 下四
餘昌號與列沃尼特開留	七 下三
匯豐銀公司與拍賣行欠租	七 上九
美孚與陳阿興借款	七 上十
包勤與王大年等借款	七 十、二〇
吳象牛與張順興等借款	七 十、四五
李小毛與張順四等借款	七 十一、一〇
格安與毛鴻記等欠租	七 十一、五
陳北興與張元興	七 下二
華北鴻記與工部局還讓	七 一、一五
養生執與遠東實業公司	七 二、三〇
命金氏與周錫泰根押借款	七 四、五
胡祥因與胡景生經界	七 下四
楊炳生與朱老三借款等	十 上十
永大藥材行與周子成等貨款	十 十、一五
錢永生泉與張貴祥欠租	十 十四
白金安投資與高愛珍等借款	十 上十
成安會與周克洪等保證償	十 十一、一〇
周章與陳財記票款	十 一、五
波倫特納生與劉成全等借	十一 一、四〇
阿護順生莊與楊年芳借款	十一 二、〇〇
滕利記與義和瑞記戲衣	十一 五、五〇
管得揚與張月娥借款	十一 下三
恆興經租與房徐仁桑欠租	十一 二、〇〇
元順公司與張子方欠租	十一 三、〇〇
五豐錢莊與鄭蔭泉確認股東	十一 二、〇〇
普金地產公司與蘇榮壽欠租	十二 三、〇〇
唐玉麟與沈林生等押款	十二 三、二〇
陳佩冬與陳扶九押款	十二 四、五〇
大游錢莊與福新麵粉公司欠	十二 下三
中國營業公司與戴慶根欠租	十二 三、四〇
中一信託股份有限公司與陸廣	十三 三、〇〇
富公司與大實業還讓	十三 二、四五
永祥洲與陶培計	十 上十
陸步順與鴻根香借款	十 下三
張源泉等與運濤執行	十三 一、一五
張銘泉與鴻濤館異議	十三 九、二〇〇
匯安館合與合眾保壽股份公司與存款	十三 九、四〇〇
華安合與公欠款	十三 上十
戴文啓認股東與僑中企業銀公司確	十三 十一、〇
士海銀行界路分行與信大麵	十三 十、五〇
建中粉廠與三興實業公司	十三 一、三〇
合興司押款與廣東兄弟樹膠公司	十三 一、三〇
等號確認實權	十三 一、三〇

▼第一特區法院（民事調解）

案由	法庭	時刻
永發玻璃廠與國華燈泡廠貨	十三	一、五〇
明華銀行清算人與楊定侯等款	十四	上九
陳宗利與萬基藝借款	十四	上十
劉引之與陸介石等借款	十四	下二
顧增和與趙東慶借欠	十四	一、五五
陸惠中與何振遠欠款	十四	二、五
不達中等與楊庭等貨款	十四	二、三〇
阮長海與陸尉欠租	十四	三、〇
懷德生與李春欠租	十四	下一
恆昌五金號與張永記銅鐵機器	十四	下二

▼第一特區法院（刑事案件）

案由	法庭	時刻
鴻廠與趙慶祥妨害名譽	十	上八半
韓楊氏與楊龍海等贍養	十	上八半
陳竹兆與韓乃會欠款	十	上八半
黃鐵懋與張仲四等借欠	十	上八半
陳振祥與徐茂芳借款	十	上八半
劉振興與魏順記等欠票	十	上八半
朱寶富與泰同借款	十	八、三五
瞿榮與張順國借款	十	八、三五
曹學化驗與宋女士化驗	十	八、三五
醫心與水電公司等保證	十	八、四五
徐斯陶達與菲克欠款	十	八、四〇
老新與陳光蕃等	二	上九
洪新房與押陳捕房詐欺	二	上九半
徐寶氏與詐欺	二	一、〇五
毛實芝與懷再審	二	一、三〇
陳伯英與金茂鑑等傷害	二	一、四〇
胡金訴與葉世道等傷害	二	下四〇
趙君承與潘志柏等背信支票	二	下三〇

▼第二特區法院（民事案件）

案由	法庭	時刻
朱金祖浩訴李宗方恐嚇支票	二	一、三〇
楡林捕房訴張天雲傷害	二	九、三〇
朱永維訴邱乘義	五	四、〇〇
孫祥翰訴朱氏傷害	五	下二〇
華士榮訴沈阿安詐欺	五	下二〇
陳士榮訴王信支票	五	三、〇
康阿榮與石樂恐嚇	三	上九
陳榮生毛訴黃樂侵害	八	上十
朱三茍訴盛坭侵害	八	下二
謝梅培訴吳洪生侵占	八	二、〇
沙慶訴吳洪生侵占	八	下三

▼第二特區法院（刑事案件）

案由	法庭	時刻
交通銀行與徐誠軒等	七	上九
高善克洋行與黃大鈞等押款	七	上九
魏市與汪大狄等約宣判	七	上十
中國公司與高氏等票	七	九、三
大有莊與胡暉春	七	上十
徐沙新興與徐福生等契約	七	十、一
意克史比羅與安娜無效	六	十、五
婚金權等與顧國祺等確認抵押	六	下二
諸秀記與源泰號存款	六	二、三〇
何	六	二、五〇
警務處訴孫阿林等恐嚇宣判	一	上九
警務處訴王阿弟重婚	一	上九
警務處訴許伯章等婚	一	上九
警務處訴顧阿康詐欺	一	三、〇
警務處訴石德昌等盜竊	一	上十
警務處訴阮錫琴等片案	一	上十
警務處訴王誌佳害	一	十三、〇
警務處訴徐正相等紅丸	一	十三、〇

▼上海地方法院（民事案件）

案由	法庭	時刻
警務處訴王德興竊盜	一	十四、〇〇
警務處訴錢金貴竊盜	一	十五、二〇
警務處訴張小毛失致死	一	上十
警務處訴孫小海過失	一	下二
警務處訴胡錫明等詐欺	一	上九
警務處訴朱照等詐欺	二	九、三〇
柏利訴張裕宅等害	八	上十
徐儀訴包施氏等傷害	八	上九
武世萃訴潘貴高妹侵占	八	上九
警務處訴香志小高侵占	八	上九
警務處訴文海氏侵佔盜	八	上九
警務處訴戴興竊盜	八	上九
警務處訴呂貴竊盜	八	九、一五
唐棣恩芳與季金林富租屋	一	上十
陸錫恩與陳富堂欠款	一	下一
公泰來號與大統裕造欠款	一	下半
朱榮生與會電機製造廠租	一	上十
建設昌與潘延熙等欠款	二	上九
萬悅良與唐國花園借款	二	上十
朱元振與楊建助會還讓	二	下三
葛正道與吳阿炳欠款	二	下四
黃壽松與王吉孫欠款	二	下二
鄭熊承與康講林欠租	二	二、一
張懷德與黃阿林等欠款	四	下二
侯錫發與袁阿木等借款	四	上九
萬豐與湯長作借款	四	上九
吳凡明與顧文潔借款	六	上十
江松與秦余作借款	六	上十
范瑞與若碧琴押款	六	上十
唐玉元與王審岩押款	六	下三
李幼良與王審岩押款	六	上十
趙裕	六	下三

▲上海地方法院（刑事案件）

案由	法庭	時刻
唐惟可等與四川美豐銀行等異議	六	下二半
張厚生與陶志義貨	六	下三半
王恭壽與江利銀行票款	六	下二
陳仇小妹與陳毅立離婚	九	下四
徐鶴聲與徐陳氏離婚	九	二、一〇
陸倪氏與李忠田等賠償	十	上十
孟韻記與胥貴富等借款	十	下一
朱子瀚等與贈與財產訊問	十	下二
嘉和慶與表憲章票款	十	二、四〇
姚崇興與沙明電燈公司欠租	十	二、五〇
陶保生與曹阿富押款	四	十一、一
丁志仁與毛仲岡等租屋	四	下二
費國靖與許升同等公費	四	下三
程漢興與焦鼎明等欠租	四	上十
王立信與王蔡氏析產	六	上十
徐雨泉與周子文票款	六	五、十
鮑蕙芬與陳喬撫鋪離婚	六	十、五
王森和與毛福銓借款	六	十、念
吳松齡與華秉甫等借款	六	十、卅
張慶良與陳張永貨款	六	三、三五
劉慶良與陳子澄欠款	六	十、五
周廣和與曹壽昌等欠租	六	十、四〇
秦寶卿與顧月山等租屋	六	十、五
棣金生與李進等借款	六	十、五〇
曹壽山與上海市工商業貸款會	六	十、五
彭借款	六	上十一
李林氏與劉錫堂等借款	三	上九
黃道南等僞造文書	三	下一
程厚訴張裕隆等詐欺	三	下一
楊作良僞造商標	三	下一
陸沈氏訴盜	三	下二
李三寶傷害等罪	三	下二

案由	法庭	時刻
施善廣訴李士貴傷害	三	上九
徐祝生妨害家庭	五	下二
王金彪訴徐妙川等恐嚇	五	上九半
朱金發訴王榮卿傷害	五	下三
張鳳英訴王榮卿傷害	五	下三冊
石天發仿造商標	五	下四冊
張文德誣告	五	下三
馮錫堂訴孫有金傷害	十一	上九
陳萬福妨害家庭	十一	上五十
徐祖儉訴陸承來傷害	十一	上十
錢秉才詐欺支票	十一	下二半
戴阿芬訴陸靜東等詐欺	十一	下二
成子心詐欺	十一	下二
李芳林訴陳孫氏妨害名譽	十一	下三
孫根發訴邢子瑛侵占	十一	下三冊
小田明次郎訴妨害家庭	十一	下四
趙秋祥訴朱妙根搶奪	十一	下四
陳如富妨害家庭	十二	下三
殷妙根搶奪盜竊	十二	上九
朱金氏等傷害	十二	上九
舒克榮傷害	十二	下一
王根榮等傷害	十二	下二
丁慶鑫等訴僞害	十二	下三
劉壽鳳訴陳佩榮詐欺	十二	下二
袁倪氏訴孫小妹等妨害自由	十二	下一
鮑炳蘇訴李申夫傷害	十三	上九
杜志高訴徐富頭侵占背信	十三	上九
魏阿二傷害	十三	上十
李寶貴訴吳德扣等妨害婚姻	十三	上十
劉紹亭訴汪禮祥等傷害	十三	下一半
朱德國訴范阿榮竊盜	十三	下二
顧裕勳訴夏炎僞造文書	十三	下三
羅春元訴趙麻立傷害	十三	下三半
王金榮訴王金華恐嚇	十三	下三
章金榮訴姚秋生妨害家庭	十三	下三半

事件（主文）上訴駁回第三審訴訟費用由上訴人負担▲江西喩繼銘與喩羅氏請求歸婚上訴事件（主文）原判決廢棄發回江西高等法院更爲審判（五月九日）▲山西蘇三晉等與蘇斐氏請求分析家產上訴事件（主文）本件囑託山西夏縣縣長試行和解▲浙江孫瀏亭與瑞譽莊請求償還債欵上訴事件（主文）上訴駁回第三審訴訟費用由上訴人負担▲湖南陸慶豐與喩黃氏確認礦腦所有權上訴事件（主文）上訴駁回第三審訴訟費用由上訴人負担▲河北劉永紹與金鑑書請求返還存欵上訴事件（主文）上訴駁回第三審訴訟費用由上訴人負担▲河北安文德與永信銀號請求償還債務及確認抵押權抗告事件（主文）抗告駁回抗告訴訟費用由抗告人負担▲江蘇常織書與李九峯請求交還田契給付賬欵抗告事件（主文）抗告駁回抗告訴訟費用由抗告人負担▲福建張彼得等與吳平甫請求償還債務抗告事件（主文）抗告駁回抗告訴訟費用由抗告人負担▲福建陳振華等與董波請求償還押欵抗告事件（主文）原裁定廢棄發回福建高等法院第一分院更爲審判▲浙江章尙志與章鮑氏請求終止管理權再抗告事件（主文）再抗告駁回再抗告訴訟費用由再抗告人負担▲江蘇海光營造廠與林南機器廠請求償還貨欵上訴事件（主文）原判決關於命上訴人清償貨欵七百十二元六角一分九厘及負担訴訟費用部分廢棄發回江蘇高等法院第二分院更爲審判▲浙江陳華氏與童陳氏請求償還債欵上訴事件（主文）上訴駁回第三審訴訟費用由上訴人負担▲江蘇譚伯信等與中法房產信託公司請求返還欵項上訴事件（主文）上訴駁回第三審訴訟費用由上訴人負担▲江蘇姚根男等與協契寶請求賠償損害上訴事件（主文）上訴駁回第三審訴訟費用由上訴人負担▲浙江張煥章等與嘉興地方農民銀行請求賠償損害上訴事件（主文）原判決廢棄發回浙江高等法院更爲審判▲浙江蔣輔成與嘉興地方農民銀行請求賠償損害上訴事件（主文）原判決關於上訴人部分廢棄發回浙江高等法院更爲審判▲湖北夏開金與夏允咸等請求賠償損害上訴事件（主文）上訴駁回第三審訴訟費用由上訴人負担▲河南張緻等與張允善等請求賠償損害上訴事件（主文）上訴駁回第三審訴訟費用由上訴人負担▲山東東野美璧與于宗瀛等請求返還煤炭上訴事件（主文）上訴駁回第三審訴訟費用由上訴人負担▲湖南周善甫與沈定貴等山場糾葛上訴聲請訴訟救助事件（主文）聲請駁回▲四川賀紹卿與賀俊祥請求給付奩資上訴聲請訴訟救助事件（主文）聲請駁回聲請訴訟費用由聲請人負担▲四川周霞軒與劉恢昇請求償還欠欵上訴事件（主文）原判決關於欵額利息及訴訟費用部分廢棄發回四川高等法院第一分院更爲審判▲忠達長盛場與焦萬清請求返還約據及確認場地所有權上訴事件（主文）原判決廢棄發回河南高等法院更爲審判▲河南朱曾氏與朱有安請求離婚上訴事件（主文）上訴駁回第三審訴訟費用由上訴人負担▲江蘇民立中學與朱元良請求償還欠欵上訴事件（主文）上訴駁回第三審訴訟費用由上訴人負担（五月二十日）▲四川游德章與楊有餘請求清償債務上訴事件（主文）上訴駁回第三審訴訟費用由上訴人負担▲河北萬達郭達爲斯克與斯古斯克請求賠償損害上訴事件（主文）上訴駁回第三審訴訟費用由上訴人負担▲四川夏華廷與夏茂常等請求確認別除權反償還債務上訴事件（主文）上訴駁回第三審訴訟費用由上訴人負担▲安徽陳品端等與江開緒請求交地還麥上訴事件（主文）原判決廢棄發回安徽高等法院第一分院更爲審判▲福建伊少潛與馬子祁請求確認買權再抗告事件再抗告駁回再抗告訴訟費用由再抗告人負担▲湖南劉榮昌與何鏡卿請求償還債欵上訴事件（主文）上訴駁回第三審訴訟費用由上訴人負担▲福建朱溪與劉壽齡請求償還貨欵上訴事件（主文）上訴駁回第三審訴訟費用由上訴人負担▲湖南馮子誠等與馮炎湘等請求確認產管理權及返還屋契再審上訴事件（主文）上訴駁回第三審訴訟費用由上訴人負担▲河北王聯志與高寶卿等執行異議及確認典權再審上訴事件（主文）上訴駁回第三審訴訟費用由上訴人負担▲河北陳邦達與倪宮偉確認非田路公司經理上訴事件（主文）上訴駁回第三審訴訟費用由上訴人負担▲江蘇顧思孝與祖郊確認苗地所有權上訴事件（主文）上訴駁回第三審訴訟費用由上訴人負担▲福建曾英記與謝聰明等執行異議上訴聲請訴訟救助事件（主文）聲請駁回聲請訴訟費用由聲請人負担▲河北寇志清與寇寶元請求償還欠欵上訴聲請訴訟救助事件（主文）聲請駁回聲請訴訟費用由聲請人負担▲安徽王布農與楊氏請求償還欠欵上訴事件（主文）兩造均各自負担▲河北隆聚店與仁昌號等請求償還借欵抗告事件（主文）抗告駁回抗告訴訟費用由抗告人負担▲河北隆聚店與仁昌號等請求償還借欵再抗告事件（主文）再抗告駁回再抗告訴訟費用由再抗告人負担▲福建伊少潛與陸步三執行異議聲請推事迴避再抗告事件（主文）再抗告駁回再抗告訴訟費用由再抗告人負担▲四川何李氏與馮何氏等請求繼承遺產上訴事件（主文）上訴駁回第三審訴訟費用由上訴人負担▲山西朱通順與周辟祥請求同居及離婚上訴事件（主文）上訴駁回第三審訴訟費用由上訴人負担▲湖南葉簡宗等與鄧紹林等請求確認山地所有權及遷葬祭掛上訴事件（主文）原判決廢棄發回湖南高等法院第二分院更爲審判▲山東劉不儀與宮崇峯請求折讓基地再抗告事件（主文）再抗告駁回再抗告訴訟費用由再抗告人負担▲浙江干文華與許庭高請求返還欵項再抗告事件（主文）再抗告駁回再抗告訴訟費用由再抗告人負担▲江蘇陶東寅等與繆春森請求賠償損害抗告事件（主文）抗告駁回抗告訴訟費用由抗告人負担▲江卞余氏與蕭來熹請求賠償損害上訴事件（主文）上訴駁回第三審訴訟費用由上訴人負担▲貴州關維氏與傅開明等請求分給遺產上訴事件（主文）上訴駁回第三審訴訟費用由上訴人負担（五月二十三日）

▼刑庭裁判

▲河北謝二熙強盜上訴一案（主文）原判決撤銷發回河北高等法院第五分院▲江西朱春和殺人上訴一案（主文）原判決撤銷發回江西高等法院第二分院▲浙江陳世鳳行使僞造銀行券上訴一案（主文）原判決撤銷發回浙江高等法院第二分院▲湖北陳章全等僞造文書等罪上訴一案（主文）原判決關於罪刑部分撤銷陳章全陳永技共同行使變造公文書各處有期徒刑六月▲浙江李維雪誣告上訴一案（主文）上訴駁回▲江蘇鮑學珍因犯強盜罪而擄人勒贖上訴一案（主文）上訴駁回▲山東李光盛殺人上訴一案（主文）原判決撤銷發回山東高等法院▲江蘇王瑞五製造軍用槍上訴一案（主文）原判決關於罪刑部分撤銷王瑞五共同意圖供自已及他人犯罪之用而製造軍用槍枝處有期徒刑三年六月褫奪公權四年造槍器械等件均沒收▲浙江裘伯壎因楊士達僞證上訴一案（主文）上訴駁回▲河北付增結夥強盜等罪上訴一案（主文）上訴駁回▲湖北楊劉氏等共同行使僞造私文書等罪上訴一案（主文）原判決撤銷發回湖北高等法院第一分院（五月十九日）▲浙江胡德行殺人未遂上訴一案（主文）原判決撤銷發交浙江高等法院第三分院▲河北宋引池恐嚇等罪上訴一案（主文）原判決關於有罪部分撤銷發交河北高等法院第五分院河北宋引池恐嚇等罪附帶民事訴訟上訴一案（主文）原判決關於賠償部分撤銷發交河北高等法院第五分院▲江蘇林錫寶擄人勒贖上訴一案（主文）上訴駁回▲河北李慶元殺人原檢察官及被告上訴一案（主文）原判決關於罪刑部分撤銷李慶元殺人處有期徒刑十年褫奪公權八年▲湖北因世海等殺人等罪上訴一案（主文）原判決撤銷發回湖北高等法院▲河南王連三侵入竊盜上訴一案（主文）原判決及第一審判關於王連三部分均撤銷王連三部分不受理▲江西曾炳蘭等恐嚇等罪上訴一案（主文）原判決關於恐嚇部分撤銷發回江西高等法院▲山西宮有有竊盜原檢察官上訴一案（主文）原判決關於刑事訴訟分撤銷發回山西高等法院第二分院▲江蘇張思詠等擄人勒贖等罪嫌疑檢察官上訴一案（主文）上訴駁回▲江蘇莊增和等妨害自由等罪上訴一案（主文）原審及第一審關於莊增和金靜之金壽福共同私禁各處罰金二十元如易服勞役均以一元折算一日莊雲波金根福莊銀大之上訴駁回▲江蘇莊雲波等毀損上訴一案（主文）本件移送民事庭▲河北趙洛明等侵占上訴一案（主文）原判決關於罪刑部分撤銷趙洛明連續侵占公務上持有物處有期徒刑六月趙連璧幫助連續侵占公務上持有物處有期徒刑二月趙洛明趙連璧均褫奪二年▲湖北王世銀殺人罪上訴一案（主文）原判決撤銷發交湖北高等法院第六分院▲江蘇郭狗孝等強盜上訴一案（主文）原判決撤銷發交江蘇高等法院第五分院▲河北趙連吉預謀殺人上訴一案（主文）原判決及第一審判決均撤銷趙連吉共同殺人處無期徒刑褫奪公權終身兇刀一把沒收▲湖北王勝台殺人等罪上訴一案（主文）原判決及第一審判決均撤銷王明台共同剝奪人行動自由處有期徒刑一年褫奪公權一年共同殺人處有期徒刑十五年褫奪公權十年執行徒刑十五年褫奪公權十年（五月二十日）▲河北李許氏因預謀殺人等罪上訴一案（主文）原判決撤取李許氏傷害及與人通姦均免訴▲江蘇李義泰因恐嚇上訴一案（主文）原判決關於李義泰部分撤銷李義泰假借職務上機會以恐嚇使人將物交付處有期徒刑六月▲江蘇李義泰因恐嚇附帶民事訴訟上訴一案（主文）上訴駁回▲河南王蓋臣因結合大幫肆行搶劫上訴一案（主文）原判決撤銷王蓋臣結夥三人以上強盜處有期徒刑五年▲河北楊鴻年因幫助強盜上訴一案（主文）原判決關於楊鴻年罪刑部分撤銷楊鴻年共同結夥三人以上侵入強盜處有期徒刑六年褫奪公權五年▲河南張紹希因侵占上訴一案（主文）原判決撤銷發回河南高等法院第二分院▲山東高等法院檢察官因范懷成傷害等罪上訴一案（主文）上訴駁回▲河南吳書魁因殺人上訴一案（主文）原判決撤銷吳書魁殺人處無期徒刑褫奪公權終身▲河北王西之因擄人勒贖上訴一案（主文）原判決撤銷本件不受理▲湖南歐陽章因殺人上訴一案（主文）原判決撤銷發回湖南高等法院▲山東王德修因殺人上訴一案（主文）原判決撤銷王德修殺人處有期徒刑十二年褫奪公權十年土手槍一枝子彈一粒沒收▲河南郭茂因殺人上訴一案（主文）原判決撤銷發回河南高等法院▲河北解七兒因擄人勒贖上訴一案（主文）原判決關於解七兒部分撤銷解七兒幫助意圖勒贖擄人處有期徒刑八年未受允准持有軍用槍彈處有期徒刑一年執行有期徒刑八年盒槍一枝子彈十七粒勒贖字條十一紙沒收▲河北張維鈞等因妨害婚姻上訴一案（主文）原判決關於張維鈞張楊氏周杜氏部分撤銷張維鈞張楊氏周杜氏共同幫助重婚各處有期徒刑二月緩刑二年▲河南張轉運因幫助殺人上訴一案（主文）原判決關於張轉運部分撤銷本件不受理▲江蘇陳小三等僞造銀行券上訴一案（主文）上訴駁回▲山東劉龍斗營利略誘婦女上訴一案（主文）原判決關於劉龍斗罪刑部分撤銷劉龍斗幫助意圖營利略誘婦女處有期徒刑二年▲河北薛廣田姦淫未滿十四歲女子上訴一案（主文）原判決關於罪刑部分撤銷薛廣田姦淫未滿十四歲之女子處有期徒刑三年六月▲浙江李六一等以強暴脅迫妨害人行使權利上訴一案（主文）原判決及第一審關於罪刑部分之判決均撤銷……[illegible]

[illegible]

民衆廣告

遺失田單
[illegible]

遺失單串聲明作廢
[illegible]

遺失田單
[illegible]

聲明類

拆股緊要聲明
[illegible]

受盤聲明
[illegible]

推受盤聲明
[illegible]

江蘇上海第一特區地方法院公告（第二七三七二號）
（爲蔡仁初管執請聲遺產）
[illegible]

江蘇上海第一特區地方法院公告（三〇一三）
爲朱山等請繼承朱示之人債權頌聲定公告池權明限催報債權
[illegible]

江蘇上海第二特區地方法院第五號公告（一九九一）
（聲請管執盛習齋遺產）
[illegible]

長康猪行改組通告
[illegible]

蔣豪士律師代表樵經之山林東孫良等事
[illegible]

樂英師表仲緊啓 後律代李文要事
[illegible]

戴律師表銀行告記生 序四馮金啓 齋代明醫毓水事
[illegible]

俞子材啓事
[illegible]

緊要聲明
[illegible]

江蘇上海第一特區地方法院公告
[illegible]

王魁士律師代表德義銀行警告品元王吳財珊
[illegible]

朱紗帶萬義推盤與朱鳴鶴朱臣號聲明
[illegible]

劍芳女鑒
[illegible]

仁昌推盤 仁榮昌受盤記聲明
[illegible]

推受盤併合聲明
[illegible]

上海市立萬國公墓擴充穴地出售
[illegible]

推受盤聲明
[illegible]

轉租受租聲明
[illegible]

遺失類

遺失聲明作廢
[illegible]

遺失棧單聲明
[illegible]

遺失聲明
[illegible]

遺失摺存
[illegible]

遺失聲明
[illegible]

掛失聲明
[illegible]

聲明遺失支票文件作廢
[illegible]

遺失證章聲明作廢
[illegible]

遺失儲蓄證
[illegible]

遺失聲明
[illegible]

遺失聲明
[illegible]

戴奎師表阿王氏明議文律代王順張聲協離婚啓事
[illegible]

顧賢卿錦（瑞）再何福顧珍議協離婚聲明
[illegible]

脫離母子聲明
[illegible]

推受盤聲明
[illegible]